הארץ

יום שישי י"ב בתשרי תשנ"ו, 6 באוקטובר 1995 VOL 77/23165 OCTOBER 6 1995 6.20 שקלים

כולל מע"מ, באילת 5.30 שקלים

פתרונות בזמן!!!

לביא

* שעוני נוכחות ותוכנה לרישום שעות עבודה *

לביא מחשבים

רבין הבטיח לקהלני: כל נסיגה נוספת בגדה תובא לאישור הכנסת

דיון לילי בכנסת על אישור הסכם הביניים. ראשי העבודה לחצו על קהלני וזיסמן להימנע

מאת ירח טל, גדעון אלון ועמירה שגב

לקואליציה מובטח רוב בהצבעה לאישור הסכם הביניים עם הרשות הפלשתינית, שתתקיים היום במליאת הכנסת. אמש סמוך לחצות, כבר היה ברור שלקואליציה מובטח רוב של לפחות 61 תומכים (42 נציגי העבודה, 12 נציגי מרצ, 5 נציגי חד"ש ומד"ע ושני נציגי יעו"ד). באותה שעה עדיין לא היה ברור מה יהיה מספר המתנגדים להסכם, לאחר שבשעות הערב עלתה אפשרות שח"כ אביגדור קהלני ואולי גם ח"כ עמנואל זיסמן (עבודה) יימנעו מהצבעה, במקום להצביע נגד ההסכם. קהלני נטה להימנע, ואילו זיסמן נטה להצביע נגד.

עד אחרי חצות נמשכו המגעים של ראשי מפלגת העבודה עם חברי הכנסת קהלני וזיסמן, בניסיון להבטיח את הימנעותם. נראה היה שתפנית מסתמנת בעמדתו של קהלני, לאחר שראש הממשלה, יצחק רבין, קיבל את דרישתו להביא לאישור הכנסת את כל אחד משלושת שלבי הנסיגה הבאים בגדה המערבית.

ראו עמודים 2א–3א

אולם, הלחצים שהפעילו ראשי הדרך השלישית והעבודה שזיסמן עמד בסירובו, גרמו לקהלני להמשיך ולהתלבט ביחס לדרך הצבעתו. בצאתו מפגישה עם ראש הממשלה, בשעה 8 בערב אמר קהלני, בהתייחסו לנכונות רבין לקבל את הצעתו: "ראש הממשלה הלך לקראתי בצעד בכיר".

אך קהלני סירב בשלב זה להודיע כיצד יצביע, ואמר כי עליו לתאם את הצבעתו עם זיסמן, כי "החברות בעיני היא ערך עליון". נראה היה כי קהלני נכשל בניסיונותיו לשכנע את זיסמן להימנע יחד עמו. מסיבת עיתונאים שקבעו השניים, כדי להודיע כנראה על החלטתם להימנע, בוטלה.

בחצות נמשכה הפגישה בין קהלני לרבין ולשרים משה שחל, אהוד ברק ודוד ליבאי, בניסיון לשכנע את קהלני להימנע.

בהפגנת הימין שהתקיימה אמש בכיכר ציון בירושלים, בעת הדיון בכנסת, התקבל ח"כ דוד לוי, שהיה בין הנואמים, בקריאות בוז רמות. לוי התקשה לשאת את דבריו ונפגע מאוד מיחסם של המפגינים. הוא האשים את הליכוד בהסתה פרועה נגדו. בכנסת העריכו אמש כי התקרית תחריף את הקרע במחנה הימין ותקשה אף יותר על המאבק בממשלה.

עד לחצות הספיקו לנאום, במשך 12 שעות רצופות כ-60 שרים וח"כים. לנוכח העובדה שנרשמו לדבר 108 ח"כים ושרים, נראה שהישיבה תימשך עד לשעות הבוקר המוקדמות ואולי עד לפני הצהריים. הדיון התמשך שעות ארוכות מעבר לצפוי משום ששרים וח"כים רבים חרגו

(סוף בעמוד 18א)

מאות משתפי פעולה ועובדי מינהל מבקשים מקלט בישראל מחשש לגורלם לאחר הנסיגה

מסמך של מערכת הביטחון: 1,000 פלשתינאים נרצחו בחשד לשיתוף פעולה מאז תחילת האינתיפאדה

מאת איתן רבין, הכתב הצבאי של "הארץ"

מאות פלשתינאים עובדי המינהל האזרחי בגדה המערבית, שוטרים ששירתו במשטרת ישראל, וכן משתפי פעולה, נתונים בסכנה לחייהם, לאחר הפריסה מחדש של צה"ל בגדה המערבית. ממסמך שהוכן במערכת והועבר למשרד החוץ, למשטרה ולצה"ל עולה כי מאז תחילת האינתיפאדה נרצחו 1,000 פלשתינאים בחשד שסייעו לשלטונות ישראל, בהם בשטחי הגדה. עוד עולה מהנתונים כי מאז כינון הממשל העצמי בעזה ובירחו, ב-18 במאי 94', נרצחו 31 פלשתינאים, מתוכם 29 בגדה המערבית. רוב הנרצחים נחשדו בשיתוף פעולה עם כוחות הביטחון הישראליים.

מאות עובדים פלשתינאים של המינהל האזרחי, וכן כאלה ששירתו במשטרת ישראל או הועסקו כ"סייענים", חוששים עתה לפגיעה בחייהם. באחרונה הופנו למינהל עשרות בקשות של פלשתינאים לקבל מקלט בישראל. על פי הערכת מערכת הביטחון, המינהלה המיוחדת המטפלת בשיקום משתפי הפעולה בישראל עתידה לקבל עתה עוד מאות פניות. לפי ההערכה, יגיע מספרן ל-500 לפחות.

החשש של הפלשתינאים מבוסס על האירועים ברצועת עזה לאחר נסיגת ישראל. בימים הראשונים לשליטת הרשות הפלשתינית נלקחו עשרות חשודים בסיוע לישראל לחקירה במשטרת עזה, ונחקרו על ידי שירותי הביטחון הפלשתיניים. הם עברו חקירות קשות, וייתכן שכמה מהם מתו כתוצאה מכך.

גם היום נחקרים חשודים בשיתוף פעולה במרתפי החקירות של שירות הביטחון הפלשתיני ברצועת עזה ובגדה המערבית, ועל פי דיווחים, הם עוברים עינויים קשים.

קצין בכיר בפיקוד המרכז אמר ל"הארץ" כי קיים חשש לפגיעה בסייענים בשטחים שיפונו בידי צה"ל, ומערכת הביטחון מכינה תשתית לקלוט אותם בישראל, אם ירצו בכך.

מינהלת השיקום של מערכת הביטחון, בראשותו של האלוף במילואים מנחם עינן, מטפלת עתה בכ-800 משפחות פלשתיניות ששוכנו בישראל. המינהלת גייסה לשם כך רכזים מיוחדים, אשר מלווים את המשפחות בכל שלבי קליטתן בישראל.

במערכת הביטחון מדגישים כי כל משתף פעולה המבקש להיכלל בתוכנית השיקום, נענה. לדברי הקצין בפיקוד המרכז, ישראל מחויבת לעזור לכל מי שסייע לה, ולכן הוקצו תקציבים כדי לטפל בכל משוקם בנפרד. בשבועות האחרונים קיבלה מינהלת השיקום הבטחות ממשרדי הממשלה למתן הטבות לסייענים החיים בישראל.

כל הצדדים הלוחמים הסכימו על הפסקת אש בבוסניה מיום שלישי

מאת עקיבא אלדר, כתב "הארץ" בוואשינגטון

הצדדים הלוחמים בבוסניה הגיעו להסכמה על הפסקת אש, החל מיום שלישי הבא. נשיא ארה"ב, ביל קלינטון, הודיע אתמול כי על פי ההסכם, שהושג בתיווכה של ארה"ב, יסכימו ממשלות בוסניה, קרואטיה וסרביה לפתוח במשא ומתן בוואשינגטון בסוף באוקטובר.

קלינטון הגדיר את ההסכמה כ"רגע חשוב", אך הדגיש כי היעד הסופי – הסדר שלום – טרם הושג, וכי יש "להפשיל שנית שרוולים" במאמץ להשלימו.

הסכם הפסקת האש יהיה תקף למשך 60 יום, ובתום יופסקו כל פעולות האיבה, לרבות ירי צלפים והטמנת מוקשים. עם זאת, הפסקת האש מותנית בחידוש אספקת הגז והחשמל לסרייבו.

ראו עמוד 12א

בכיר המועצה לביטחון לאומי אמר לכתבים בבית הלבן כי האו"ם, ולא נאט"ו, יפקח על הפיקוח על הפסקת האש. לדבריו, ברית נאט"ו תיכנס לפעולה רק כאשר יושג הסדר שלום. הוא הוסיף כי הפסקת האש אינה מבטיחה כי במקרה הצורך לא ייעשה שימוש בכוח לאכיפת ההסכם.

בעיר ויליאמסבורג, במדינת וירג'יניה, נפתחו שיחות תיאום בין שרי ההגנה של ברית נאט"ו, במטרה לגבש הסכם שיבטיח כי כוחות הארגון לא יעזבו את הבלקנים בטרם עת. מזכיר ההגנה האמריקאי, ויליאם פרי, אמר לכתבים כי מאזן כוחות הוא אחד התנאים להבטחת היציבות באזור, ולכן מוכנה ארה"ב לספק שירותי הדרכה לכוחות הבוסנים, הנופלים ברמתם מהסרבים.

ניו יורק (ע"ר, ע"צ). האו"ם הודיע אתמול כי בכוונתו לפנות יותר מ-9,000 מחיילי המוצבים בבוסניה, וכך לצמצם את מספרם ל-21 אלף. בריטניה מסרה כי תוציא כ-3,300 מחייליה מכוח השלום של האו"ם, וקנדה הודיעה כי חייליה יפנו מבוסניה עד סוף נובמבר.

פגישת א־שרע וכריסטופר הסתיימה ללא תוצאות; המגעים יימשכו היום

מאת עקיבא אלדר, כתב "הארץ" בוואשינגטון

ארה"ב פתחה אתמול במאמץ לחדש את השיחות בערוץ הישראלי־סורי. פגישת מזכיר המדינה, וורן כריסטופר, עם שר החוץ הסורי, פארוק א־שרע, הסתיימה אמנם ללא הסכמה בדבר עריכת שיחות המומחים, כפי שהוסכם בשעתו בין כריסטופר לנשיא סוריה, אך נקבע כי המגעים יימשכו היום בדרגי עבודה.

מקור דיפלומטי בכיר בוואשינגטון אמר כי תיתכן פגישה נוספת בין א־שרע לכריסטופר, ואין להוציא מכלל אפשרות פגישה של שר החוץ עם הנשיא ביל קלינטון. נמסר כי בשבועיים הקרובים יקיים ראש צוות השלום האמריקאי, דניס רוס, מגעים תכופים עם השגריר הסורי, וליד מועלם, במאמץ להכשיר את הקרקע למסע דילוגים של כריסטופר בין ירושלים לדמשק, לאחר ביקורו בירדן לרגל הוועידה הכלכלית בעמאן. אתמול נמסר כי ייתכן שסגן הנשיא, אל גור, יעמוד בראש המשלחת האמריקאית לעמאן.

בתום סעודת צהריים עם כריסטופר, הציג א־שרע לכתבים עמדות סוריות נוקשות במיוחד, העולות בקנה אחד עם נאומו באו"ם. מקור אמריקאי בכיר אמר כי א־שרע ביטא גם באוזני כריסטופר את הסתייגותה של סוריה ממצב תהליך השלום, אך לא העלה תנאים חדשים לחידוש

(סוף בעמוד 18א)

מפת ההסכם עם הפלשתינאים שהוצגה לחברי הכנסת (למעלה). אזור A – הערים הגדולות בגדה – יועבר לשליטה פלשתינית מלאה. אזור B – האזור הכפרי – הסמכויות האזרחיות יועברו לפלשתינאים בעוד השליטה הביטחונית תישאר בידי ישראל. בתמונה למטה נראה אלוף עוזי דיין מסביר לח"כ רחבעם זאבי את משמעות הפריסה מחדש של צה"ל בשטחים

צילום: יואב לזר

הקרב האבוד על הבטן – יואל מרקוס – עמ' ב1

צבע הצדק – יורם ברונובסקי – עמ' ב2

מבחן וייצמן – עוזי בנזימן – עמ' ב3

זית מת בתורמוס פ"א – יוסף אלגזי – עמ' ב4

איוו ג'ימה? צאלימה – אמיר אורן – עמ' ב5

געגועים לאייק – עמוס פרלמוטר – עמ' ב6

מדוע לא הופצצה אושוויץ? – שבתי טבת – עמ' ב7

בגליון זה 52 עמודים בחמישה חלקים

לוח העיד
חלק ב' – 10–11
חלק ג' – 10–11
חלק ד' – 6–12
חלק ה' – 1–4

בורסה

מחזור המסחר הסתכם ב-6 מיליון שקל. מדד המשתנים ירד ב-0.92% ל-199.16 נקודות. מדד המעו"ף ירד ב-0.94% ל-202.94 נקודות.

שערי מטבע

	דולר	השינוי
יציג	3.0100	+0.13%
שחור	3.04	---
סל יציג	3.4434	+0.12%

MAGNIFY

אל פסק – UPS

177-022-3123

מאגניפיי® – מערכות אלקטרוניות בע"מ

המשורר האירי שיימוס היני זכה בפרס נובל לספרות

הפרס יוענק ב-10 בדצמבר בשטוקהולם

מאת שגיא גרין וסוכנויות הידיעות

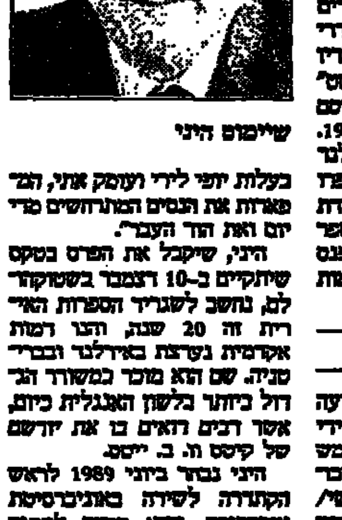

שיימוס היני

המשורר האירי שיימוס היני הוא זוכה פרס נובל לספרות לשנת 1995. כך הודיעה אתמול ועדת פרס נובל השוודית. סכום הפרס מגיע השנה ליותר ממיליון דולר.

היני, בן 56, הוא הבכור בין תשעה ילדיה של משפחת איכרים קתולית מקסטלדוסון, במחוז דרי שבצפון אירלנד. קובץ שיריו הראשון, "מותו של נטורליסט" ראה אור ב-1966, אחריו התפרסם "דלת אל תוך האפלה" ב-1969. למאבק הפוליטי בצפון אירלנד החל להתייחס ב-1975 בספרו "צפון" וב-1979 בספרו "עבודת שדה". ב-1984 פרסם את הספר "אי המעבר", ב-1987 את "פנס העוזרד" וב-1991 את "לראות דברים".

ראו עמוד 6א

בקובץ "עבודת שדה" מופיעה קינה על בן דודו שנרצח על ידי פרוטסטנטים. בשיר שכתב חמש שנים מאוחר יותר חוזר היני ודובר בו: "הפרוטסטנטים שירה בראשי/ אותו אני מאשים במישרין, ובעקיפין – אותך".

בנימוקיה להחלטה, מסרה האקדמיה השוודית בשטוקהולם כי הפרס הוענק להיני "על יצירותיו בעלות יופי לירי ועומק אתי, המפארות את הנסים המתרחשים מדי יום ואת הוד העבר".

היני, שיקבל את הפרס בטקס שיתקיים ב-10 בדצמבר בשטוקהולם, נחשב לשגריר הספרות האירית זה 20 שנה, והנו דמות אקדמית נערצת באירלנד ובבריטניה. שם הוא מוכר כמשורר הגדול ביותר בלשון האנגלית כיום, אשר רבים רואים בו את יורשם של קיטס וו. ב. ייטס.

היני נבחר ביוני 1989 לראש הקתדרה לשירה באוניברסיטת אוקספורד, והוא מרצה לעתים קרובות באוניברסיטת הרווארד שבארה"ב. הוא מתגורר בדבלין מ-1972 עם אשתו מרי ושלושת ילדיהם.

חברת תדיראן מואשמת ברשלנות שחשפה עובדים למחלות חמורות

פרט לחברה, נאשמים ארבעה מנהלים מחטיבת הסוללות. התובעת: "החשיפה בלתי מבוקרת לניקל או קדמיום עלולה לגרום לסרטן הערמונית והריאות"

מאת צבי הראל

פרקליטות המדינה הגישה, זו הפעם הראשונה, כתב אישום נגד תדיראן וארבעה מנהלים בחטיבת הסוללות. חמשת הנאשמים מואשמים בבית משפט השלום ברחובות כי נהגו בפזיזות וברשלנות כאשר חשפו את עובדי מפעל הסוללות בקרית עקרון, ליד רחובות, לסכנה של חבלות או מחלות חמורות. מדובר במפעל לייצור סוללות נטענות המיוצרות, בין היתר, מתרכובות ניקל וקדמיום (מפעל הניקל־קדמיום). המפעל הזה הוא חלק מחטיבת הסוללות של תדיראן.

הנאשמים מואשמים בשתי עבירות: "מעשה פזיזות ורשלנות" ו"תקיפה". העונש המירבי על העבירה הראשונה הוא שלוש שנות מאסר ואילו על השנייה – שנתיים.

ארבעת הנאשמים, בנוסף לחברה, הם: דוד יוחאלי שהיה ממקימי המפעל ובין השנים 1982–1988 כיהן כמנכ"ל קבוצת הרכיבים בתדיראן וכן כאחראי גם על חטיבת הסוללות; עמיאל שדה, שכיהן בין השנים 1986–1990 כמנהלה של חטיבת הסוללות ובתוקף תפקידו היה אחראי על ניהול המפעל; שבתאי פינר שהיה בין השנים 1986–1990 מנהל המפעל; וחיים רייכמן שהיה ממונה 1986 עד שנת 1990 מנהל הייצור במפעל.

בכתב האישום, שהוגש על ידי פרקליטות מחוז המרכז עו"ד נורית שניט, נכתב כי ניקל וקדמיום שבהם השתמשו במפעל הנם חומרים רעילים ומסוכנים; חשיפה בלתי מבוקרת של בני אדם לשאיפה של אבקת ניקל או אבקת קדמיום, על ידי בליע-

(סוף בעמוד 18א)

איש עסקים ומזכירתו נעצרו בחשד למעורבות בפיגוע בבואנוס איירס ביולי אשתקד

בואנוס איירס (ע"צ). משטרת בואנוס איירס עצרה אתמול איש עסקים ארגנטינאי ומזכירתו, החשודים במעורבות בפיגוע בבניין הקהילה היהודית בעיר, ב-18 ביולי אשתקד. העצורים הם אלחנדרו מונזו ולורה בראצ'י.

מונזו, בעל החברה שממנה נקנתה המשאית ששימשה לפיגוע, הצליח להתחמק ביום שני מסגרת החיפושים שהביאה למעצר 11 חשודים. השופט הפדרלי הממונה על החקירה, חואן חוסה גליאנו, סבור כי מונזו סייע למבצעי הפיגוע, וכי ברשותו מידע על רשת מקומית השייכת לארגון הטרור אנגואלה – אותה רשת של חיזבאללה – שאנשיה, לדעת השלטונות, אחראים לפיגוע.

בביתו של מונזו מצאו השוטרים ניירות ערך וכספי מזומן בערך של כ-7 מיליון דולר; מניות וניירות ערך נוספים על שם אנשים אחרים, בסך 3–4 מיליון דולר, העתקים של קטעי עיתונות הדנים בפיגוע, שולקם מטומן.

חמישה עצורים מתוך ה-11 שנעצרו ביום שני, שוחררו בינתיים. מעצרם של מונזו ומזכירתו בראצ'י, שנתפסה כשהיא מרוקנת את כספת הבנק שלו, העלה את מספר העצורים לשמונה.

החשוד התשיעי, קרלוס אלברטו טלאדין, שעבד בחברה השייכת למונזו, נעצר מעט לאחר הפיגוע – שבו נהרגו 86 בני אדם, ו-300 נפצעו.

יש השקעות שמחזירות את עצמן ויש השקעות שמכפילות את עצמן.

שירת הים – דירות נופש במעלה זכרון

גם השנה מצביעות התחזיות על תחום הנדל"ן כאחד מאפיקי ההשקעה הבטוחים והנבונים לכספך.
"שירת הים" בזכרון יעקב מציעה דירות נופש במתחם מלונאות ונופש, הכולל גם את מלון "עדן-אין" וה"ספורטן" של זכרון יעקב.
דירות הנופש של "שירת הים" משקיפות לנוף פסטורלי של ים וחורש באחד האזורים היפים בארץ.

"שירת הים" מציעה לנופשים בה, מגוון בילויים והנאות הכוללים: בריכה צמודה, חדר כושר, סאונה, מגרשי טניס, משחקי כדור והרבה פינוקים שעוטפים אותך מכל הכיוונים. דירת נופש פרטית זה נכס לכל החיים, על אדמה פרטית רשומה בטאבו. דירת נופש ב"שירת הים" מאפשרת לך ליהנות 365 יום בשנה לכל החיים.
כי זה שלך בטאבו.

בליווי פיננסי של בנק דיסקונט

שירת הים – דירות נופש במעלה זכרון | עדן אין – קבוצת הרטון מלונאות ונופש בע"מ

פתוח כל החג

משרד המכירות באתר הבנייה פתוח כל השבוע, יום יום, בשעות 10:00-18:00 טל: 06-6393916 177-022-8040

هكذا من الأصل

هكذا من الأصل

הדיון בכנסת על הסכם הביניים

ראש הממשלה: לא נחזור לקווי ה־4 ביוני '67

מאת גדעון אלון
סופרו הפרלמנטרי של "הארץ"

"אנו יוצאים לדרך חדשה שעשויה להוביל אותנו אל עידן השלום, אל סופן של המלחמות. זאת תפילתנו, זאת תקוותנו. אנו קוראים מעומק הלב לכל אזרחי ישראל ובוודאי אלה החיים ביהודה, שומרון וחבל עזה, כמו לתושבים הפלשתינאים, לתת הזדמנות לכינון השלום. לתת הזדמנות לסופם של מעשי איבה, לתת הזדמנות לחיים אחרים, לחיים חדשים. אנו פונים ליהודים ולפלשתינאים כאחד לשמור על איפוק, לשמור על כבוד האדם, לנהוג כהלכה ולהיות בשלום ובביטחון".

במלים אלה הציג אתמול ראש הממשלה, יצחק רבין, בפני מליאת הכנסת את הסכם הביניים עם הרשות הפלשתינית (הסכם אוסלו ב'). אולם המליאה היה גדוש בעת נאומו של רבין וסביב שולחן הממשלה ישבו כל השרים (למעט שמעון פרס ושולמית אלוני שהיו בדרכם מחו"ל).

נאומו של רבין הופרע ללא הרף בקריאות ביניים של ח"כים מסיעות האופוזיציה. אולם רבין נמנע בדרך כלל מלהשיב למתנגדיו. מדי פעם הרים את ידו בתנועת ביטול, או הגיב במלים ספורות.

ראש הממשלה סקר בהרחבה את ההסכם. "היום, לאחר מלחמות ואירועי דמים לאין ספור, אנו שולטים על למעלה משני מיליון פלשתינאים באמצעות צה"ל ומנהלים את חייהם על־ידי מינהל אזרחי. אין זה פתרון של שלום. אנחנו יכולים להמשיך ולהילחם, אנחנו יכולים להמשיך להרוג ולהיהרג, אבל אנחנו יכולים גם לנסות ולהפסיק את מעגל הדמים הבלתי נגמר הזה. אנחנו יכולים לתת גם סיכוי לשלום", אמר.

לדבריו, "אנו חותרים לפתרון קבע לסכסוך הדמים הבלתי פוסק שבינינו לבין הפלשתינאים ומדינות ערב. במסגרת פתרון הקבע אנו שואפים להגיע בראש וראשונה לכינונה של מדינת ישראל כמדינה יהודית, שלפחות 80% מאזרחיה יהיו יהודים".

הח"כים רחבעם זאבי (מולדת), יגאל ביבי ושאול יהלום (מפד"ל) שיסעו את דבריו, אבל רבין התעלם מקריאותיהם. "אנחנו רוצים שתהא זו רשות, שהיא פחות ממדינה, ואשר תנהל באופן עצמאי את חיי הפלשתינאים הנתונים למרותה. גבולות מדינת ישראל לעת פתרון הקבע יהיו מעבר לקווים שהיו קיימים לפני מלחמת ששת הימים. לא נחזור לקווי ה־4 ביוני", הבהיר רבין.

גם הבהרתו של רבין שבמסגרת פתרון הקבע תכלול ירושלים המאוחדת גם את מעלה אדומים וגבעת זאב כבירת ישראל, עוררה תגובות נזעמות של נציגי האופוזיציה. "מי מאמין לכבוד", שאל ח"כ דוד מגע (ליכוד). רבין התעלם. "גבול הביטחון להגנת מדינת ישראל יוצב בבקעת הירדן", אמר.

רבין פירט את עיקרי פתרון הקבע המועדף בעיניו: ירושלים מאוחדת תוך שמירת זכויותיהם של בני הדתות האחרות; השארת גוש עציון, אפרת, ביתר ויישובים אחרים ממזרח לקו הירוק בתחומי ישראל, הקמת גושי יישובים יהודיים בגזרה.

רבין פירט את עיקרי פתרון הקבע המועדף: ירושלים מאוחדת תוך שמירת זכויותיהם של בני הדתות האחרות; השארת גוש עציון, אפרת, ביתר ויישובים אחרים ממזרח לקו הירוק בישראל

הוא הדגיש כי עוד לפני הבחירות ב־1992 הבהירה מפלגת העבודה שהיא מעדיפה מדינה יהודית על פני מדינה דו־לאומית, שתבוא לעולם אם יסופחו 2.2 מיליון פלשתינאים. לדבריו, הפלשתינאים לא היו בעבר ואינם מהווים כיום איום קיומי על ישראל, אולם המכשול העיקרי במימוש תהליך השלום עמם הוא הטרור הרצחני של ארגוני הטרור האיסלאמיים.

"אנו, מצדנו, נעשה כל מאמץ לפגוע באנשי הטרור ואנו תובעים גם מן הרשות הפלשתינית למלא חובתה על־פי ההסכם שנחתם עמה ולהדריך את פעילותה נגד מרצחי השלום ואויביו באזורים שנתונים למרותה. אנו יודעים כי הרשות הפלשתינית נקטה שורת צעדים שסיכלו פיגועים בגן, אך עליה לעשות יותר, הרבה יותר, נגד ארגוני הטרור, אויבי השלום", אמר.

ראש הממשלה הוסיף כי הממשלה הקפידה לשמור על המקומות הקדושים בשטחים. במערת המכפלה, אמר, יישארו סידורי הביטחון והתפילות של יהודים ומוסלמים על כנם, תוך הסכמה לבחון מחדש בעוד שלושה חודשים את ההסדרים. בקבר רחל נקבע העיקרון שמתפללים ומבקרים לא ייתקלו בשוטר פלשתינאי, לא בעת גישתם לקבר ולא בעת התפילה. הכביש הראשי לקבר רחל, מאזור גילה ועד לקבר עצמו, יהיה באחריות צה"ל. השמירה על מתחם הקבר תהיה בידי צה"ל או מג"ב. נמצא פתרון לגבי קבר יוסף בשכם, שיאפשר תנועת תלמידים לקבר מדי יום בליווי פטרול משותף, ישראלי־פלשתיני. השמירה בתוך המתחם תיעשה בידי הפלשתינאים.

בשלב זה של נאומו של רבין שלפו הח"כים דוד מגע ואברהם הירשזון (ליכוד) שתי מטריות שחורות ופתחו אותן, כדי לרמוז להתנהגותו של ראש ממשלת בריטניה, נוויל צ'מברליין, להיטלר בהסכם מינכן. השניים סגרו את המטריות, לנוכח דברי אזהרה של יו"ר הכנסת, שבח וייס.

לקראת סוף נאומו, שהיה ענייני מאוד, שנמשך 45 דקות, הזכיר רבין כי הרשות הפלשתינית לא עמדה עד כה בהתחייבויותיה לשנות את האמנה הפלשתינית. ראש הממשלה אמר כי הוא רואה בשינויים אלה מבחן עליון לרצונה ויכולתה של הרשות. לדבריו, השינויים הנדרשים יהיו אבן בוחן חשובה להמשך מימושו של ההסכם כולו.

הוא אמר כי אש"ף התחייב שתוך חודשיים מיום הקמת המועצה הלאומית הפלשתינית, היא תתכנס ותאשר רשמית את השינויים הנחוצים באמנה הפלשתינית.

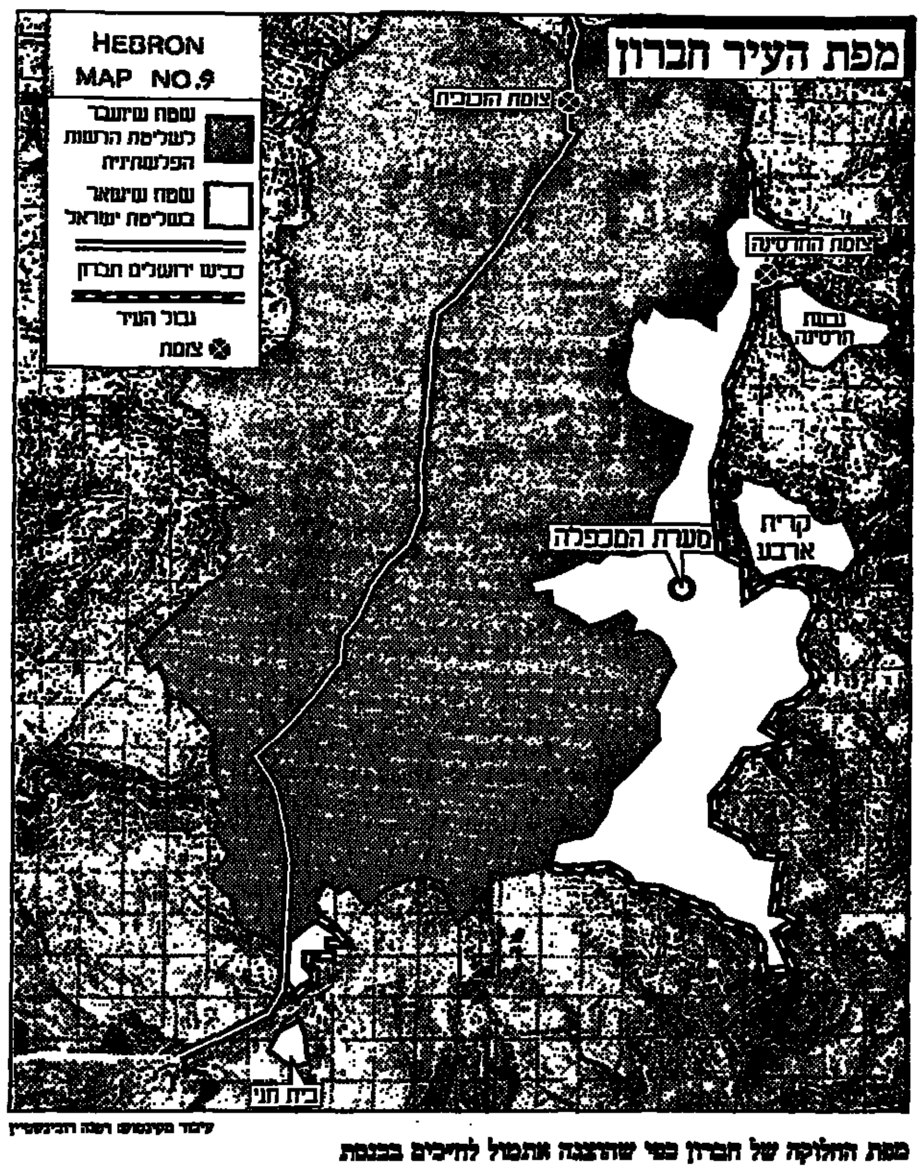

מפת החלוקה של חברון כפי שהוצגה אתמול לח"כים בכנסת

נתניהו: הממשלה הזאת מתייחסת לארץ האבות כאל נטל שצריך להיפטר ממנו

מאת גדעון אלון

יו"ר הליכוד, בנימין נתניהו, אמר אתמול בנאומו במליאת הכנסת כי "זו הממשלה המנותקת המנוכרת ביותר למורשת ישראל שהיתה אי פעם. הניתוק והניכור ממורשת ישראל, הוא הרקע האמיתי למהלכיה ולהתנהגותה של הממשלה הזו שעבורה חברון היא עיר ערבית, יהודה ושומרון הן גדה מערבית, הגולן, אליבא דשר החוץ, היא אדמה סורית".

נתניהו הקדיש חלק ניכר מדבריו לביקורת נוקבת על ראש הממשלה. יצחק רבין הגיב מדי פעם על דבריו של יו"ר האופוזיציה בקריאות ביניים. כשהאשים נתניהו את רבין כי אמר ש"התנ"ך זה לא הטאבו שלנו", העיר לו רבין: "תדייק, אל תשקר". לאחר מכן עקץ ראש הממשלה את נתניהו: "האם אתם לא ויתורים על מקום מתן תורה בסיני?"

נתניהו המשיך בהתקפה: "אין מלא שויתורים בקלות כל כך מהימנה על לב המולדת. אדם אינו מוותר בקלות כזו ובשמחה כזו על ארצו ועל ביתו. רק מי שמרגיש כפולש זר, גולן, מתנהג בצורה כזו. רק מי שחש כך, מתייחס לארץ אבותיו כאל נכסי דלא ניידי גרידא, כאל נטל ששים להיפטר ממנו".

לדבריו, זו הסכנה הגדולה ביותר בהסכם אוסלו ב', למרות שיש בהסכם גם סכנות ביטחוניות ומדיניות חמורות מאוד. הוא מחה על "הפגיעה בחוסן, באמונה, בהכרת הזכות". "עם שאינו מכיר בזכותו, עם שאיבד את החלום, כיצד ימשיך להגן על קיומו ולהיאבק עליו?", שאל.

הוא טען כי "ממשלת השמאל, במסווה של הגשמת תוכנית האוטונומיה מבית מדרשו של הליכוד, מקימה מדינה פלשתינית לכל דבר שתתפשט בהדרגה לכל שטחי יו"ש, עד קווי 1967 המסוכנים, ובגבולות אלה יעמוד צבא חמוש של הכנות חיילים המצוידים במיטב הנשק".

בפנותו אל רבין, אמר נתניהו: "זה החזון שלך, זו המהות האמיתית של מה שהצגת פה. לא מדינה יהודית חזקה המשתרעת על רוב שטחה של ארץ ישראל אלא ארץ קטנטונת, מאוימת, צרה, על חלק מזערי מרוחבה של א"י. מדינה שביטחון אזרחיה תלוי בחסדיו של ערפאת".

יו"ר הליכוד סיפר כי כשראה את מפות ההסכם שנתלו באולם ההרצאות של משכן הכנסת, "נעשה לי שחור בעיניים". "אני צריך לומר אולי שנעשה לי צהוב בעיניים, כי הכל מסומן בצהוב, כל השטחים של אזור B, שיימסרו לפלשתינאים, מסומנים בצהוב".

לדבריו, הממשלה הזו איבדה את אמון הציבור, שאינו תומך בהסכמי אוסלו. "בזמן הסכם אוסלו א' היה לכם רוב של 61 ח"כים בהצבעה. היום בקושי, הודות להכשרת 'מיצובישי' או 'פיוטה' לסגן שר השיכון, אולי תולצו רוב של אחד או שניים. היתה הרמוניה באוסלו והטקס בוואשינגטון, והטקס בקהיר וטקס פרס נובל והטקס בטאבה ועוד פעם טקס בוואשינגטון. טקסים, טקסים, טקסים והעם לא קונה". רבין קטע את הדברים בקריאת ביניים: "אף אחד לא הסמיך אותך לדבר בשם העם".

נתניהו אמר כי הליכוד יחזור לשלטון וישוב לרעיון האוטונומיה והמינהל העצמי. לדבריו, תאפשר ממשלת הליכוד לפלשתינאים לנהל את חייהם בכבוד במסגרת של מינהל עצמי, אבל שמירת הביטחון והמאבק בטרור יישארו אך ורק בידי צה"ל.

לאחר נאומו של נתניהו החל דיון ממושך אל תוך הלילה, בו נרשמו להשתתף כל השרים והח"כים. נציגי האופוזיציה תקפו בחריפות את הממשלה. מרבית הנאומים היו שגרתיים ונדושים מאוד. שלושה נאומים של האופוזיציה בלטו במקוריותם. ח"כ משה פלד (צומת) פנה אל רעייתו של סגן שר הבינוי והשיכון אלכס גולדפרב, וקרא לה להשפיע על בעלה לשנות את עמדתו ולהצביע נגד ההסכם.

ח"כ רחבעם זאבי (מולדת) קרא מעל הבמה את שמות החיילים שנהרגו במלחמת ששת הימים בירושלים ובגדה המערבית והעיד כי "בעת באה ממשלה ברגנית, ששכחה אותם ואת דמם שנספג במחוזות המולדת, ועכשיו היא מסרה אותם לידי הרוצחים המחבלים".

ח"כ חיים דיין (צומת) קרא לנשיא המדינה עזר וייצמן, לפרוש מתפקידו, לנוכח כישלונות הממשלה הנוכחית, ולהודיע על החלטתו להתמודד על כהונת ראש הממשלה.

אתמול

טלוויזיה

מה לנו ולאמריקאים

מהדורות החדשות בשני הערוצים

אולי עורכי החדשות בשני ערוצי הטלוויזיה בעברית הקדישו את יום כיפור לבילויים מסורתיים – תפילה, אופניים, סקטים וגלגיליות – ומרוב מסורת לא נשאר להם זמן לגלות, שבערוצי טלוויזיה זרים, העורכים משערים שצופיהם בכל העולם נלהבים לא רק לראות בשידור חי את פסק הדין של משפט סימפסון, אלא גם לצרוך שפע תגובות, דיונים, ברבורים וכתבות אווירה על מה שקרה אחריו.

ואולי עורכי החדשות הישראלים כן הספיקו להציץ בשידורי הכבלים, אבל התרשמו שכל ההתעסקות הזאת בסימפסון כבר עולה על העצבים. זה היה משפט שהחזיק ציבור עצום במשך חודשים, אז מה. מה לנו ולו. אולי זה קצת מרתק, אבל ודאי לא חשוב לנו כמו הפנים של זיסמן, קהלני, בוחבוט או גולדפרב, ולא גורלי כמו נאום היסטורי נוסף בכנסת. הסימפסוניאדה של האמריקאים ודאי פחות מעניינת מדיווח על סוסות מצריות אצילות ילידות אמריקה, שגרות במושב בני ציון ויוצאות משם לתחרות סוסות בירדן, לראשונה אחרי אלפיים שנה.

צפיתי אמש בחצי השעה הראשונה של מבט ובחדשות ערוץ 2. קיבלתי דיווחים קורקטיים וקמצניים למדי על פרשת סימפסון, אי־התחשבות בצופים ישראלים שאינם פותחים את מקלטיהם ביום כיפור, ויש כאלה.

כל זה לא בא כביקורת על רמת הדיווחים מהכנסת אמש. בשני הערוצים היו הכתבות משם טובות ומלאות קצב, והכתבים טענו מיד שתוצאות ההצבעה ברורות מראש, כך שנשאר רק ליהנות מצפייה בעבודה של ח"כ רענן כהן, שמוודא בעדינות נמרצת שלא יעשו לו הפתעות.

לאחר כל זה עוד הצצתי בפתיחה של דן שילון. מה הוא יעשה ביום כזה? הפתעה: ילדה בת 7 שמגדלת נחשים בבית – מיד בפתיחה. לא מספיק מעניין? או עוברים הישר לכנסת, לוויכוח רציני בשידור חי בין עוזי ברעם לדן מרידור. בזה כבר לא עמדתי.

חגי חיטרון

כשרון בשידור חוזר

אוטוטו, חינוכית 1, 15:00; פלטפוס, חינוכית 2, 17:30

גם בימות החול שבין החגים, מסתבר, נידונים ילדינו לשידורים חוזרים לרוב. "אוטוטו", תוכנית לגילאי 4–7 עם גיא מרוז, בישרה אתמול באיחור רב על היום הראשון ללימודים והקדישה להתגלות למיניהן; מי שחשב כי מדובר בשידור חוזר או רחוק מ־1 בספטמבר האחרון, גילה לקראת הסוף שהתוכנית הוקלטה עוד ב־94'.

צופים שבאותו להתעלם מהלוחל ולבלוע התייחסויות שעבר זמנן (לראש השנה המתקרב וכו'), זכו לבילוי נעים למדי. מרוז ניווט את התוכנית ללא מאמץ, בחן ובהומור, והצליח ליישר קו עם אורחיו המעוטים בלי להתיילד. אפילו ראיון עם שר החינוך, אמנון רובינשטיין, שבוודאי שיעמם את קהל היעד מעצם טבעו, עבר אצלו בשלום. האייטמים קצרים ונחמדים, האולפן צבעוני ופעלתני והמסך רחוש חיים, כנדרש.

בחינוכית 2 היו הגונים יותר והודיעו בכתוביות, מיד בפתח התוכנית, ש"פלטפוס" משודרת בשידור חוזר. מכיוון שהקטעים לא היו קשורים לשום דבר אקטואלי, נחסך מהצופים צפרדעים לבליעה. פלטפוס היא מתוכניות ההומור שרכשו לעצמן אוהדים מושבעים, שיסלחו לה גם על נפילות מדומות – ולחילופין, שונאים גמורים. לטעמי, לא קשה במיוחד לאהוב אותה. החבורה (עידן אלתרמן, אבי גריניק, ירדן בר כוכבא ושות') כותבת ומבצעת את החומר בכשרון, ורוב הקטעים אפילו די מצחיקים.

למשל, הפרודיה "ברגיג ידידה", שבה גרם תומר שרון לילד טוב (גריניק) להידרדר עד כדי גניבת האפלה, או מבודד חופשי הקטרי שצירכה זקנה נשדדת (בר כוכבא) לשורות חשודים, בסגנון שעשועון טלוויזיה פרוע. חבל רק שברדרבנו עדיין מתעקשים להדביק לטיפוסים מטורפים מבטא מזרחי מעוות, שבו מבוטאות כל אל"ף כעי"ן וכל כ"ף כחי"ת. בראשיתה ארכה "פלטפוס" חמש דקות בלבד; מי שהטיל ספק ביכולתם של יוצריה למתוח אותה על פני 22 דקות, כבר לועס מן המתח את שולי כובעו.

עמירה אופק

ליבאי וביילין: התביעה שהרשות תסגיר רוצחי ישראלים – לא ריאלית

ראש הממשלה, יצחק רבין, קרא אתמול בהתרגשות לח"כים אביגדור קהלני ועמנואל זיסמן (עבודה) לתמוך בהסכם הביניים עם הרשות הפלשתינית ולא להצטרף לאופוזיציה ולהצביע נגד ההסכם. "אני מעריך את קהלני וזיסמן ופונה למצפונם ולאחריותם המפלגתית. הם שליחי התנועה ולכן עליהם לציית להחלטותיה", אמר רבין.

רבין אמר כי "המנדט אינו שייך לאף אחד מאתנו אישית. יש חוקים בכנסת, לפיהם יכולים שליש מחברי סיעה לפרוש מסיעת האם שלהם, כפי שקרה בייעוד. לא ידוע לי שיש 14–15 חברים מסיעת העבודה שרוצים לפרוש". לדבריו, "הדרך השלישית מזכירה לי את ד"ש. ד"ש היתה זאת שהעבירה את השלטון במדינה מהמערך לליכוד. יש לי הרגשה שיש פה ד"ש־דר"ש נוסף על כל המשתמע מכך".

הח"כים זיסמן וקהלני לא נכחו בישיבת סיעת העבודה שכונסה לפני הצהריים במשכן הכנסת, שעות ארוכות בטרם נפגש עמם רבין בניסיון לשכנע אותם לתמוך בהסכם. גם הח"כים האחרים שנחשבו ל"מתנדנדים" – סלאח טריף, אבי יחזקאל, שלמה בוחבוט ושמואל אביטל – נעדרו מהישיבה. חברי הסיעה מתחו ביקורת על התנהגותם של קהלני וזיסמן. יו"ר ועדת החוץ והביטחון ח"כ אורי אור אמר, "הם סומכים יותר על אריאל שרון שנכנס למלחמה בלבנון וחזר עם 650 הרוגים, מאשר על ראש הממשלה".

שר הכלכלה והתכנון, יוסי ביילין, קרא לממשלה לחזור על דרישתה מהרשות הפלשתינית כי תסגיר לידי ישראל את רוצחיהם של ישראלים שברחו לשטחי האוטונומיה בעזה וביריחו. לדבריו, אין זו דרישה ריאלית לבקש מהרשות להסגיר חשודים ברצח, כי באותה מידה גם ישראל לא תסכים להסגיר לידי הפלשתינאים יהודים החשודים ברצח ערבים.

שר המשפטים, דוד ליבאי, סיפר כי בשיחתו עם אבו עלא, הבהיר לו האחרון שהפלשתינאים מתנגדים בכל תוקף להסגיר לידי ישראל מבוקשים וכי הם רואים בכך מעשה של בגידה. גם ליבאי סבור שעל ישראל להסתפק בדרישה שהפלשתינאים יעצרו את החשודים ברצח, יעמידו אותם לדין ויכלאו אותם. שר הפנים, אהוד ברק, אמר שהסכם אוסלו ב' ייבחן בביצועו בשטח ובעיקר באמינותם של הפלשתינאים בשני תחומים: יכולתם להילחם בטרור, ולקיים את הבטחתם לבטל את הסעיפים באמנה הפלשתינית הקוראים להשמדת ישראל.

בתום הדיון קיבלה סיעת העבודה החלטה, הקובעת כי היא רואה בהסכם שנחתם בין הממשלה לרשות הפלשתינית את מימוש מצע העבודה וקווי היסוד של הממשלה לפתרון הסכסוך הישראלי־פלשתיני תוך הבטחת הביטחון לישראל ולתושביה.

גדעון אלון

ועדת הכנסת החליטה לראות בהצבעה על ההסכם הצבעת אמון בממשלה

מאת גדעון אלון

ועדת הכנסת החליטה אתמול בתום דיון סוער, לראות בהצבעה על אישורו של הסכם אוסלו ב' הצבעת אמון בממשלה. ראש הממשלה, יצחק רבין, יזם את ההצעה כדי למנוע מסיעות האופוזיציה להפוך את ההצבעה לאישור ההסכם להצבעת אי אמון ובכך להביא לדחיית אישורו עד לפתיחת מושב החורף של הכנסת ב־23 באוקטובר.

השר משה שחל, המשמש כשר המתאם בין הממשלה והכנסת, הודה בדיון כי הממשלה החליטה על נקיטת היוזמה כדי לסכל את כוונת האופוזיציה לדחות את אישור ההסכם ויישומו.

הוא הדגיש כי הממשלה תהיה מוכנה לחזור בה מדרישתה זו, אם הליכוד יתחייב שלא לבקש להפוך את ההצבעה להצבעת אי אמון בממשלה. שחל הסתמך בדבריו על חוות דעת משפטיות של היועצים המשפטיים של הממשלה והכנסת, שקבעו כי ניתן לקיים הצבעת אמון גם בעת כנס פגרה של הכנסת.

יו"ר סיעת הליכוד בכנסת, ח"כ משה קצב, אמר כי הליכוד יהיה מוכן להתחייב שלא להגיש הצעת אי אמון בתנאי שהממשלה תאפשר לחברי הקואליציה חופש הצבעה ולא תכפה על חבריה משמעת סיעתית. שחל דחה את הצעתו של קצב, אולם הביע את ביטחונו שהסכם אוסלו ב' יזכה לרוב גדול יותר מכפי שצופים כלי התקשורת.

נציגי האופוזיציה ביקשו להפסיק את הדיון למשך שבע שעות (משעה 2 בצהרים) כדי לאפשר לשרים ולח"כים להשתתף באזכרות לחללי מלחמת יום הכיפורים. האופוזיציה ביקשה בדרך זו להביא להתמשכות הדיון עד לכניסת השבת ולדחיית ההצבעה לשבוע הבא. אולם, יו"ר ועדת הכנסת, ח"כ חגי מירום (עבודה), עמד על כך שהדיון במליאת הכנסת יימשך כסדרו.

עם זאת, הציע מירום כי לא יתקיימו הצבעות בעת היעדרות השרים והח"כים. בהצבעה בה הוחלט על חודו של קול (תשעה נציגי הקואליציה מול שמונה נציגי האופוזיציה) כי הדיונים יתמשכו ברצף וללא הפסקה.

נציגי סיעות האופוזיציה גם התרעמו על יוזמת הממשלה לאפשר לכמה שרים (ביניהם השרים דוד ליבאי, משה שחל ויוסי שריד) לחרוג ממכסת הזמן שנקבעה (חמש דקות לכל שר וח"כ) כפי שנקבע קודם לכן לגבי יצחק רבין שפתח את הדיון, שר החוץ שמעון פרס, שנעל את הדיון, ויו"ר האופוזיציה, ח"כ בנימין נתניהו.

שבת

	ע"ש	מוצ"ש
ירושלים	4.42	5.53
תל־אביב	5.00	5.55
חיפה	4.51	5.53
באר־שבע	4.59	5.56

אורי·גסיף

הכובש את יצרו ולא את אדמת שכנו הוא הגיבור
אנוש לאנוש אנוש
הרוצה ארץ ישראל אובדת
יריע לישע ול"זו ארצנו"

על סוכת נפשה של האומה בניה חרתו חיים

מכירת ציור, פיסול ורישום בינלאומי וישראלי
כולל "פילהרמוניה" מכירת ציור לטובת קרן התזמורת הפילהרמונית
יום רביעי, ה־11 באוקטובר 95' בשעה 8:00 בערב

מכירת יודאיקה
יום חמישי, ה־12 באוקטובר 95' בשעה 5:00 אחה"צ

מועדי תצוגה:
יום שבת ה־7/10 19:00-22:00 | יום ג' ה־10/10 11:00-18:00
יום א' ה־8/10 11:00-18:00 | יום ד' ה־11/10 11:00-16:00
יום ב' ה־9/10 11:00-18:00 | יום ה' ה־12/10 11:00-14:00 (יודאיקה בלבד)

SOTHEBY'S

התצוגה והמכירה יערכו במלון הילטון תל אביב
קטלוגים ניתן להשיג במשרדנו ובתצוגה
סותביס, גורדון 38 תל אביב 63414 טל' 03-5223822, פקס 03-5225454

י.ס. באך - "מתיאוס פסיון"
קונצרט חגיגי
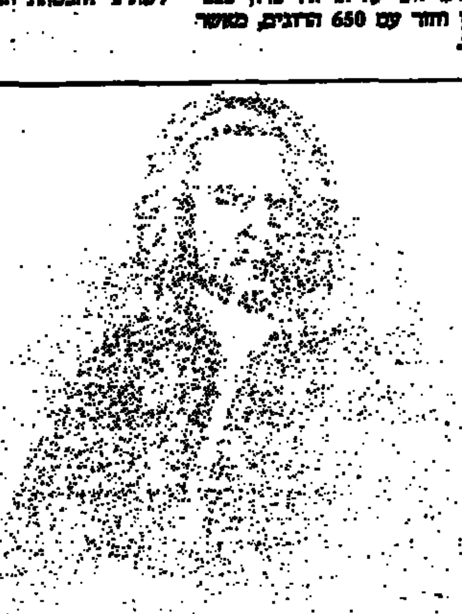
תזמורת הקאמרטה הישראלית רחובות
עם המקהלה מרמניה - "ריינישה קנטוראי"
ובהשתתפות זמרים סולנים.
מנצח: אבנר בירון
ביצוע מלא של "מתיאוס פסיון"
מאת י.ס. באך.
יום ב' 16.10.95 בשעה 20:30
עדיין ניתן להשיג חבילות כרטיסים ל"חמישיית היובל" - קונצרטים חגיגיים במלאת 25 שנה לתיאטרון ירושלים
תיאטרון ירושלים לאמנויות הבמה
הזמנת כרטיסים עכשיו בטלפון 02-610011,
כרטיסים לקבוצות במחלקת מכירות טלפון 02-617167

עד לרגע האחרון הפעילו מפלגת העבודה והדרך השלישית לחצים מנוגדים על קהלני וזיסמן

מאת ירח טל ועמירה שגב

למרות שחברי הכנסת אביגדור קהלני ועמנואל זיסמן (עבודה) הודיעו בערב יום הכיפורים לאחר פגישתם עם ראש הממשלה, יצחק רבין, כי החליטו להצביע נגד אישור הסכם הביניים בהצבעה בכנסת, סירבו במפלגת העבודה לראות בכך סוף פסוק. במשך כל יום אתמול הוכו מאמציהם של רבין, השרים אהוד ברק, משה שחל ודוד ליבאי ויו"ר הסיעה, רענן כהן, בחיפוש אחר נוסחת פשרה שתשכנע את שני הח"כים "המורדים" לפחות להימנע בהצבעה, אם לא להצביע בעד אישור ההסכם.

את נוסחת הפשרה הציע קהלני עצמו לרבין, בפגישתם ערב החג. קהלני הביע נכונות לתמוך בהסכם, אם ראש הממשלה יתחייב להביא לאישור הכנסת את כל אחד משלבי הנסיגה הבאים בגדה, כשהנסיגות יהיו מותנות באישור הכנסת. קהלני תבע שיישמר לו ולזיסמן חופש ההצבעה בסוגיה זו.

בפגישה שהתקיימה בערב יום הכיפורים, דחה רבין על הסף את דרישתו של קהלני. לכל היותר, הסכים להביא את השאלה להכרעת הסיעה. קהלני התנגד ואמר כי מדובר בנושא חיוני שחייב לקבל את אישור הכנסת כולה.

רבין לא השתכנע, אך השרים שחל וברק וח"כ רענן כהן דווקא חשבו שאפשר לקבל את דרישתו של קהלני, שכן מדובר במחיר שהממשלה יכולה לעמוד בו בלא קושי ניכר.

רענן כהן הודיע לקהלני במוצאי החג, כי יזום פגישה בינו לבין רבין כדי לקדם את קבלת הצעתו. גם שחל החליט שיש לשכנע את רבין לקבל את ההצעה. שחל הדגיש אתמול בבוקר באוזני רבין, שרוב של חמישה קולות (63 מול 57, אם קהלני וזיסמן יתמכו) יתקבל טוב יותר בציבור.

רבין השיב כי הוא רוצה לשמוע תחילה אם קהלני מוכן עדיין לקבל את ההצעה ולהתחייב בתמורה לכך לתמוך בהסכם. קהלני וזיסמן, שלא הגיעו לישיבת הסיעה שכונסה עם רבין בבוקר, הוזעקו להגיע בקומת הממשלה בכנסת לאחר הישיבה. רבין קרא אליו גם את השרים שצברו כבר ניסיון במשברי ההצבעה הקודמים – שחל, ליבאי וברק, יחד עם רענן כהן.

רבין והשרים נאלצו להמתין יותר מחצי שעה עד שקהלני וזיסמן הגיעו לפגישה. השניים העדיפו להקדיש את הבוקר לסיור עם הנהגת הדרך השלישית ביישובי בקעת הירדן וצפון ים המלח. לעיכוב תרמו גם נציגי תב"ד, מועצת יש"ע וגורמי ימין אחרים, שגדשו אתמול את הכנסת ושמו מצור על שני הח"כים.

מוקפים עשרות אנשי תקשורת, צלמים וכתבים, הגיעו השניים ללשכת ראש הממשלה. במחווה בלתי רגילה המתין להם רבין בכניסה ללשכתו, אך תוך חוסר סבלנות מופגן. לפני שנכנסו לפגישה חזר זיסמן ואמר כי יצביע נגד ההסכם. קהלני, לעומתו, נשמע מהוסס ונמנע מהצהרות. בעבודה הבינו שהוא מוכן לפשרה וריכזו את עיקר המאמצים בקהלני.

ההערכה היתה שבעקבות קהלני, ישתכנע גם זיסמן. בפגישה העלו רבין והשרים בפני קהלני את ההצעה שהוא עצמו העלה במקור. בעבודה היו בטוחים כי קהלני ישיב בחיוב. אולם, כפי שהעריך קודם לכן יו"ר הדרך השלישית יהודה הראל, הודיע קהלני לרבין כי ישיב תשובה סופית רק לאחר שיוועץ בחבריו לדרך השלישית.

ב־5 אחר הצהריים הסתיימה בחדרו של זיסמן ישיבת החירום של הנהלת הדרך השלישית. הראל הודיע בסיומה ש"העניין סגור": קהלני וזיסמן יצביעו נגד ההסכם. ההצעה של רבין אפילו לא נדונה ברצינות. "אני לרבין לא מאמין יותר", אמר הראל, "אנחנו דוחים את ההודעה על כך לתקשורת כדי שקהלני יתן את הכבוד לרבין ולשלושת השרים ויודיע להם בעצמו". קהלני יצא בינתיים להשתתף בטקס אזכרה לחללי מלחמת יום הכיפורים.

במסדרונות דיברו על הבטחה של הראל לקהלני, כי יעמוד במקום הראשון ברשימת הדרך השלישית לכנסת, והן שמרון המזרחי וחן שיפמן עזבו בהפגנתיות את משכן הכנסת. לקראת 8 בערב חזר קהלני למשכן הכנסת. שם המתין לו רענן כהן, שפירט בפניו את הסנקציות שיופעלו עליו, אם יצביע נגד ההסכם.

לאחר חצי שעה של שיחה עם רבין, שחל וכהן, יצא קהלני לעיתונאים. "הצער של רבין לקראתי הוא כביר", אמר, "ועכשיו אני הולך להיוועץ בחברי זיסמן. בלעדיו לא אגיע להחלטה". אולם, עד חצות עדיין לא היה ברור כיצד יצביעו קהלני וזיסמן.

מלאכתו של כהן בשכנוע המתלבטים האחרים היתה קלה יותר. התברר שהיסוסיהם של אבי יחזקאל, שמואל אביטל, סלאח טריף, יוסי האבגו ושלמה בוחבוט – היו בעיקר לצרכי תקשורת. היחיד מביניהם שזכה לשיחה עם רבין היה בוחבוט, שביקש וקיבל הבטחה כי הממשלה תעשה מאמץ בשאלת הסגרת המבוקשים.

תצלום: יואב לוי

אביגדור קהלני עם דוד ליבאי (מימין) ורענן כהן (משמאל) במסדרונות הכנסת. קהלני יודע שהימנעות בהצבעה תשאיר בידיו אפשרות להתמודד בפריימריס במסגרת מפלגת העבודה

פרשנות / ירח טל

מכה לנצי מפלגת העבודה

גם אם יחליטו להימנע בהצבעה על הסכם הביניים עשויים חברי הכנסת אביגדור קהלני ועמנואל זיסמן להרוץ לא רק את סוף דרכם במפלגת העבודה אלא גם את קצו של הזרם המרכזי במפלגה. לא בכדי התענגו אמש חברי "קבוצת העשרה" – הח"כים "הנצים" בעבודה בראשותו של גדליה גל – בפני קהלני וזיסמן, שלא ירימו ידם נגד ההסכם אלא לפחות יימנעו מהצבעה. הם הסבירו לשניים כי בהתנגדותם להסכם בהצבעה שהוכרזה הצבעת אמון בממשלה, הם מוציאים עצמם משורות המפלגה.

בכך, אמרו, יחלש הזרם המרכזי, לפני המאבק העיקרי שעוד נכון לו מול הזרם היוני במפלגה – המאבק על מצע המפלגה בוועידת המפלגה במארס 96' ועל דמותו של הסכם הקבע שהמשא ומתן לגביו יחל בחודש מאי 96'. זהו המאבק שבו יוכרע אם ממשלה בראשות העבודה תתמוך בהקמת מדינה פלשתינית בגדה.

אבל הזרם המרכזי בעבודה נחלש מאוד, אם לא נפח את נשמתו, לא בגלל הצבעתם של קהלני וזיסמן אלא בעיקר משום שמנהיגו – ראש הממשלה, יצחק רבין – הסתפח למחנה היוני במפלגה, שאותו הוביל שר החוץ, שמעון פרס. רבין קיבל את תפיסתו של פרס כי בתהליך השלום אין דרך שלישית, מרכזית, ויש להכריע בין השמאל לימין. מרגע שרבין בחר בדרך זו, הותיר את המחנה המרכזי בעבודה נבוך ומדולדל.

עם זאת, לרבין היה חשוב שההצבעה על אישור ההסכם תוכרע ביותר מקול אחד, קולו של ח"כ אלכס גולדפרב, שיריביו מציגים אותו כ"גנב מנדטים". במיוחד חשובים לו קולותיהם של קהלני וזיסמן, כדי לחזק את תמיכת הגוש המרכזי בהסכם ולהוכיח בכך שההסכם אינו מוצר בלעדי של השמאל. מסיבה זו היה מוכן רבין להיענות להצעת הפשרה שהציעו השר משה שחל ויו"ר הסיעה, ח"כ רענן כהן, להתחייב בפני קהלני וזיסמן להביא לאישור הכנסת את שלבי הנסיגה הבאים.

רבין קיבל את הסברו של שחל, שגם אם הממשלה לא תביא את ביצוע שלבי הנסיגה הבאים לאישור הכנסת, הדבר יעלה בהצעות אי אמון שתגיש האופוזיציה וממילא תידרש הממשלה להבטיח רוב. מדובר למעשה בהצבעה אחת בקדנציה של הממשלה הנוכחית – על ביצוע השלב הראשון של המשך הפריסה מחדש. שלב זה יכלול כנראה נסיגות מוגבלות באזורים שלגביהם יש מידה רבה של הסכמה בעבודה ובזרם המרכזי – כלומר לא באזור ירושלים, בגוש עציון ובבקעת הירדן.

שני חברי הכנסת, בעיקר זיסמן, הגיעו למסקנה כי אין סיכוי שייבחרו מטעמה של מפלגת העבודה מחדש לכנסת והם מהמרים על הדרך השלישית, בתקווה שדרכה יצליחו להיכנס לכנסת. קהלני, בניגוד לזיסמן, יכול לו ירצה בכך, להתמודד בפריימריס בעבודה ולהיבחר במקום גבוה למדי ברשימתה. לכן, התלבט קהלני עד הרגע האחרון אם להצביע נגד או להימנע. הימנעות עשויה להבטיח לו אפשרות להישאר במפלגה, אם יבחר בכך. זיסמן יודע שגם אם יימנע, לא יציל את עתידו במפלגה.

למרות שפורמלית הצבעה נגד או הימנעות בהצבעת אמון מחייבת, לפי חוקת העבודה, הרחקה משורות המפלגה – אין פירושו של דבר הוצאתם המיידית של השניים ממפלגת העבודה. בינתיים, עד סוף הקדנציה (גם משום שתקנון הכנסת מחייב זאת), הם נשארים חברי הסיעה.

הסיעה יכולה להטיל עליהם סנקציות (כמו הדחת זיסמן מראשות ועדת הקליטה בכנסת, וקהלני מתפקידו כסגן ראש עיריית תל־אביב), אך רבין לא ימהר לבקש מהסיעה להחליט על כך, משום שהוא עדיין זקוק לקולותיהם בהצבעות חיוניות שיהיו עד סוף הקדנציה (כמו הצבעות אי אמון והצבעה על תקציב המדינה). אם יהיה קרע בינינו לבין המפלגה, אמר אתמול זיסמן, יהיה זה פירוד, לא גירושין.

גולדפרב: אלה שהיו בוטים כלפי בהצבעה על חוק הגולן, ירדו עכשיו על הברכיים

מאת דליה שחורי

המעבר שעשה ח"כ אלכס גולדפרב (יעוד) מצומת לקואליציה ואולי להתמזגות קרובה עם מפלגת העבודה, השתקף אתמול בנאומו בכנסת, שנבלע בקריאות ביניים סוערות מצד חבריו לשעבר מצומת וח"כ הליכוד ואנשי מולדת. "קל מאוד, רבותי, להתמיין הדמגוגיות, האין אני אומר זאת בקנטרנות", אמר, "אנו צועדים לקראת עידן השלום ברגל בטוחה. צריך לתת סיכוי לשלום. צר לנו עליכם, שלא ידעתם להתעלות מעל לשיקולים הזולים של פוליטיקה פופולארית".

גולדפרב, שכבר אופן הצבעתו על חוק הגולן עמד במרכז העניין הפוליטי והתקשורתי, אמר אתמול, כי שיחתו עם ראש הממשלה ביום שלישי הניחה את דעתו בקשר להסכם אוסלו ב', והבטחת רבין, כי כל שלב בביצוע ההסכם יובא לאישור הכנסת והוא יוכל להתנגד לו, איפשרה לו עתה להצביע בעד ההסכם. גולדפרב הדגיש, כי לא קיבל כל הבטחה או תמורה להצבעתו, לא ממזכיר מפלגת העבודה נסים זוילי ולא מאף אדם אחר בעבודה.

"זאת שותפות", אמר על הקואליציה, "שאם אתה מתחיל אתה הולך אתה – אתה שותף, ולא תופס אף אחד ברגע האחרון ואומר לה אם לא תעשה כך – אני מפיל את הממשלה". גולדפרב

גולדפרב: אני אדם צנוע

הכחיש, כי הובטחו לו סמכויות או תקציבים נוספים בתפקידו כסגן שר הבינוי והשיכון. "יחסי עם שר השיכון מצוינים. יש לי כל הסמכויות שביקשתי. אינני חסר דבר. לא ביקשתי, לא התכוונתי לבקש ולא קיבלתי. התרגלו פה, בכנסת – וזה עושה שם רע לפוליטיקה – שעבור כל הכרעה חשובה צריך לשלם מחיר. אני לא צריך דבר, אני אדם צנוע, אני מאוד מרוצה מזה שמאפשרים לי לעסוק בביצוע, ואינני רוצה יותר כלום".

גולדפרב הוסיף כי לא הובטח לו כל סיוע ממפלגת העבודה אם ירוץ במסגרתה בפריימריס במחוז הדרום. "היופי בפוליטיקה הוא, שהייתי יכול לדרוש כל דבר. הייתי יכול לדרוש שריון. לא דרשתי, כי זה רחוק ממני. אם נחליט להתמזג, אני הולך להתמודד בפריימריס ויכול גם לא להיבחר", אמר. כן אמר, שלא הובטח לו שיהיה סגן שר בממשלה הבאה, אם ייבחר לכנסת, העבודה תרכיב את הממשלה, או שיהיה שגריר, אם העבודה לא תרכיב את הממשלה הבאה. עניין השגריר, אמר, הוא המצאה של הליכוד, "ואולי באמת אחשוב על זה, כדי לא לאכזב אותם".

לעומת זאת, אמר גולדפרב, כי קיבל פניות של מיליונרים מהימין, מישראל, ארה"ב וקנדה, שהציעו לו כסף, אם יצביע עם האופוזיציה נגד הסכם אוסלו ב'. פנייה אחת באה מחברה בחוג הפרופסורים של הימין, שאמרה לדוברו של גולדפרב, כי בידה צ'ק על סך 600 אלף שקל, שתתן לגולדפרב אם ירוץ בפריימריס של הליכוד, ו"לא תהיה שום בעיה" לתת לו כספים נוספים אם יצטרך.

ביום שישי שעבר פנה לגולדפרב, לדבריו, נציג של קבוצת מיליונרים אמריקאית־קנדית, "שמאוד התרשמה ממך ומבקשת לתמוך בך בפריימריס ולעזור לך בכל הבעיות". הנציג אמר, כי מחכה לגולדפרב בנמל התעופה בן גוריון כרטיס טיסה לניו־יורק.

הצעה נוספת קיבל גולדפרב משני מיליונרים אמריקאים, שהציעו להביאו לארה"ב במטוס פרטי ואמרו, שכדאי לו להגיע: "נוריד ממך את דאגות הפריימריס וכל דאגות העתיד". גולדפרב אמר, כי סירב להצעות. "ברור לי שהימין עומד מאחורי זה".

אתמול נפגשו אתו, בניסיון אחרון להשפיע על הצבעתו, ח"כ חנן פורת מהמפד"ל, קבוצה מקורבת לחצר הרבי מגור ומספר ח"כים מהליכוד. "היה רגע אחד שבו נהניתי ממנו", אמר, "שחלק מהאופוזיציה, שהשתמשו בכלים בוטים נגדי בהצבעה על חוק הגולן, ירד עכשיו על הברכיים וביזה עצמו, כדי לבקש את תמיכתי. אמרתי בלבי: החזרתי לכם על ההתנהגות הבזויה שלכם נגדי בחוק רמת הגולן. כדרכי, השפלתי אתכם".

פיס

בהגרלת הפיס שהתקיימה אתמול עלו בגורל המספרים הבאים:

1. בסך 1,000,000 שקל כרטיס מספר 207400
2. במכונית זכה כרטיס מספר 366343
3. בסך 5000 שקל כרטיסים 204787 874873 511383 147195 697499 156435 824134 875773
4. בסך 1000 שקל כל הכרטיסים המסתיימים ב־5 הספרות 95255 06642 47314 98931 16863 19388 31076 06354 35498 71449 73841 02752 56219 21771 74312 39688 52680 52222 21843
5. בסך 100 שקל כל הכרטיסים המסתיימים ב־3 הספרות 118 844 693 659 432

לוטו

בהגרלת הלוטו שהתקיימה אתמול עלו בגורל המספרים הבאים: 4 6 8 9 10 35

המספר הנוסף: 30

בניזרי: ש"ס ויהדות התורה דנו בהצעה להימנע בהצבעה "תמורת ראשו של שטרית"

אברהם רביץ מכחיש: "מישהו זורק בדיחה"

מאת שחר אילן

סיעות יהדות התורה וש"ס בכנסת דנו אתמול באפשרות שיימנעו בהצבעה על הסכם אוסלו ב', בתמורה להדחת שר הדתות שמעון שטרית. כך טוען יו"ר סיעת ש"ס, שלמה בניזרי. לדבריו, הוחלט לא להגיש את ההצעה לראש הממשלה, מחשש לתגובת דעת הקהל.

ההצעה, אומר בניזרי, הועלתה על ידי אנשי שתי המפלגות החרדיות, בהנחה שאישור ההסכם מובטח, ולכן כדאי לנצל את ההצבעה להדחת שטרית. לדבריו, "כל ראשי הישיבות זועקים לשמים. הוא (שטרית) מעביר תקציבי דת לנוצרים ולרפורמים. הח"כים החרדים היו כמעט בדעה מוסכמת, שאולי כדאי היה להימנע תמורת ראשו או זנבו של שטרית". המפלגות החרדיות, הוא אומר, יפעלו נגד שטרית בהצבעות על התקציב.

ח"כ אברהם רביץ (יהדות התורה) מכחיש כאילו התנהל דיון רציני בדבר להימנע בהצבעה. "זה שטויות", הוא אומר. "מישהו זרק בדיחה. האיש הזה (בניזרי) כנראה נהיה תולה תקשורת. הוא פושע".

עיריית תל־אביב־יפו מגישה: בברכת ראש העיר רוני מילוא

לשריון באהבה

פסטיבל מופעים ענק עם חיל השריון בכיכר מלכי ישראל

חוה"מ סוכות, 16-9 באוקטובר

יום שני 9.10.95 20:00 יהורם גאון ותזמורת צה"ל

יום שלישי 10.10.95 20:00 יהודית רביץ

יום רביעי 11.10.95 20:00 שרון חזיז

יום חמישי 12.10.95 20:00 "שירים מאז ולתמיד" - יפה ירקוני, אריק לביא והאירוסים

מוצ"ש 14.10.95 20:00 דויד ברוזה

יום שני 16.10.95 20:00 הקפות שמחת תורה עם צמד רעים וג'ו עמר

בימים שלישי, רביעי וחמישי, 10-12 באוקטובר בשעה 21:00 - הקרנת סרט בכיכר.

לראשונה - הצגת טנק חצוי, משחקי מחשב מרהיבים לכל גיל.

הכניסה חופשית

هكذا من الأصل

هكذا من الأصل

רבבות הפגינו בירושלים נגד ההסכם, פגעו במכוניות של רבין ושרים, וסירבו להתפנות

מאת נדב שרגאי ועתיים

רבבות הפגינו אתמול בערב בכיכר ציון בירושלים נגד הסכם אוסלו ב', תחת הסיסמה "העם לא חתם". ראשי מפלגות הימין נאמו לפני המפגינים, שצעדו לאחר מכן לכנסת. מאות מפגינים ניסו לפרוץ לרחבה שמול המשכן, וסירבו לבקשת השוטרים המארגנים להתפנות לגן הוורדים הסמוך. הם השליכו לפידים בוערים על השוטרים, שעצרו כמה מהם לחקירה.

המפגינים פגעו במכוניות של שרי הממשלה ושל ח"כים מהקואליציה. את מכוניתו של ראש הממשלה הם הרסו כמעט לחלוטין. נהגו של יצחק רבין סיפר, כי מפגינים הלמו ברכב באמצעות כלים שונים, פגעו בפח וניפצו את הפנסים. לדברי כמה עדים, טיפסו מפגינים על גג המכונית, רקעו עליה ברגליהם והשמיעו קריאות בגנות רבין והממשלה.

תקרית אחרת אירעה לשר הבינוי והשיכון, בנימין בן אליעזר. כשזיהו אותו המפגינים, הם תקפו אותו באבנים ובביצים וניסו לנפץ את חלונות רכבו. רוב המתפרעים היו מאנשי "כך", שהשתתפו בהפגנה. יועץ התקשורת של השר שמעון שטרית, עופר עמר, נהג ברכבו בדרך לגבעת רם, ואז הותקף בידי עשרות מפגינים. הם קירבו לפידים אל הרכב, טלטלו אותו והכו בו. "זה היה אחד הרגעים המפחידים ביותר שקרו לי אי פעם", סיפר עמר, שהצליח לפלס דרך רק באמצעות הגברת המהירות.

ח"כ דוד לוי נתקל בשריקות בוז מיד בפתיחת נאומו בהפגנה, מצד מאות תומכי הליכוד, והוא נאלץ לפנות את מקומו. הוא הספיק להטיח בציבור המפגינים, כי "יש כאן אנשים שעשו למען ארץ ישראל, ויש כאן אנשים שיסכנו יותר מהשמאל את ארץ ישראל. בדרך זו לא נגן על שום דבר. עם החלק האחר, המוסת, אין לי חלק ונחלה".

יו"ר הליכוד, ח"כ בנימין נתניהו, עמד בנאומו על הכרסום שחל בתמיכה הציבורית במהלכים המדיניים, לשיטת הסכם אוסלו א', ועל "הרוב הפורמאלי" שיושג בהצבעה בכנסת הפעם. נתניהו אמר כי מדובר ברוב לא ציוני, הכולל חמישה נציגים של מפלגה ערבית המזוהה עם אש"ף. "אני רוצה להזכיר ליצחק רבין, שגם הילדים של דראושה לא משרתים בצבא, ובכל זאת הוא נשען עליהם, ובונה עליהם בצורה מכרעת את הרוב המעוות שלו", הגיב נתניהו לדבריו של ראש הממשלה, על התעקשותם של מנהיגים יהודים בארה"ב שאינם משרתים בצה"ל, במדיניות הממשלה.

עוד אמר, כי הרוב של רבין מבוסס על "שני גונבי קולות עלובים", והקהל פצח בקריאות "בוגדים", כלפיהם וכלפי רבין. נתניהו היסה אותם ואמר, כי הקריאות "רבין בוגד" אינן במקומן. "לא נגיע לשלטון בדם ואש אלא אך ורק בדרך הקלפי, ואני מבטיח לכם שננצח", אמר נתניהו.

יו"ר הליכוד אמר למתנחלים: "אני מצדיע לכם על אומץ לבכם ועל דבקותכם באדמת המולדת. אתם מייצגים רוחות של יהודים, שעיננו וחלמו במשך שנים על בית אל ושילה וירושלים וחברון. צפויה לנו ולכם שנה קשה מאוד, והמאבק בשטח יהיה קשה".

מנהיג צומת, ח"כ רפאל איתן, טען כי לראש ממשלה המכנה את ארץ ישראל "נכסי דלא ניידי" אין עקרונות, אין ערכים, ואין לו ערך. "העם ימחק בעתיד את רבין מהמפה הפוליטית, והממשלה הזאת תיזכר כאפיזודה חולפת בהיסטוריה של העם היהודי", ניבא. מנהיג המפד"ל, ח"כ זבולון המר, האשים את הממשלה כי היא מנסה להיפטר מכל דבר יהודי, וכי היא "אטומה לכאב ואין בה אפילו טיפה של צער, שמץ של כאב ואפילו דמעה אחת לארץ ישראל. מה שהממשלה הזו עושה זה צפצוף אחד ארוך על עם ישראל ועל ארץ ישראל. ההיסטוריה תרשיע אותה בדין".

מנהיג "מולדת", ח"כ רחבעם זאבי, נשא את הנאום הבוטה ביותר. "זו ממשלה לא שפויה שהחליטה לאבד את מדינת ישראל לדעת", אמר, "והיא מובילה יחד עמה את עם ישראל להתרסקות. היא ויתרה על האדמה ועל המים, על שרידי העבר ועל סיכויי העתיד: ממשלה לא שפויה שמשחררת בסיטונות רוצחים ורוצחות, כדי לחלות את פניו של הרוצח השקרן מעזה, ממשלה לא שפויה שמכווצת את ישראל לגבולות אושוויץ, שמסרבת ללמוד את לקחי אוסלו א' ומייסדת עוד ועוד ערי מקלט לרוצחים שיבואו מג'נין, מקלקיליה ומטול כרם; ממשלה מופקרת, כנועה, מבולבלת, בוגדנית, מטורפת, אחוזת דיבוק של ויתורים והתחסלות מרצון; ממשלה מטושטשת שיצאה מדעתה, תרעת רוח ומתבוללת, מפריחה בלונים ומבקשת בכוח פרסים נובליים; ממשלה שהוכתה בשיגעון ושנשתבשה דעתה".

הנואם האחרון, ח"כ אריאל שרון (ליכוד), אמר: "הממשלה התולנית הזאת נכנעה לפושע מלחמה והיא למעשה ממשלה שמשתפת פעולה פעמיים, פעם אחת עם ארגון טרור ופעם שנייה נגד יהודים". לדבריו, "לעתים נסוגים מחוסר ברירה, אבל הסכם מרצון – על מה שהוא כולו שלנו – זה לא היה עוד. לא זכור בהיסטוריה שמדינה מוסרת מרצונה חלק ממולדתה ההיסטורית. הם עושים זאת רק בשם עצמם, לא בשמנו".

מפגינים נושאים דגלים בהפגנה בכיכר ציון. מאות מפגינים התעמתו עם המשטרה וחלקם אף זרקו לפידים לעבר השוטרים

תצלום: דוד מזרחי

בירן הציג את פקודת הפריסה מחדש

מאת איתן רבין
סופרו הצבאי של "הארץ"

אלוף פיקוד המרכז, האלוף אילן בירן, הציג אתמול לראשונה בפני קציני מטה, וכן בפני קצינים הקשורים לפריסה מחדש, את תוכניות הפינוי של צה"ל מערי הגדה המערבית וכן הציג בפניהם את לוחות הזמנים וכן את הפקודות המרכזיות בפריסה הלוגיסטית אשר קיבלה את אישור המטה הכללי.

על פי התוכנית, יחל פינוי ג'נין ב-19 בנובמבר ולאחר מכן, בהפרשים של שבוע, יפונו שאר חמש הערים: טול כרם, קלקיליה, רמאללה, שכם ובית לחם. חברון תפונה ב-30 במארס.

הפריסה מאפשרת לפלשתינאים לקיים בחירות כבר ב-20 בינואר 1996, אם יבחרו לעשות כן לפני יציאת צה"ל מחברון. אז יצטרך צה"ל להתפרס מחדש לתקופה קצרה בחברון. אם יעדיפו הפלשתינאים לקיים את הבחירות רק לאחר השלמת הפינוי, יידחה קיום הבחירות למארס 96'.

קצין בכיר אשר השתתף בכנס אמר ל"הארץ", כי למעשה התחיל פיקוד המרכז בהיערכות החדשה החל מאתמול. במהלך הכנס אמר הקצין, כי יש מספר התניות בפריסה. החדשה הראשונה היא, שפיקוד המרכז יחל בפריסה ממש רק לאחר שתאשר הכנסת את ההסכם.

התניה השנייה היא, יכולתם של הפלשתינאים לקבל את הערים שיפונו על ידי צה"ל במועדים מדויקים ובקצב הפינוי של צה"ל. לא מן הנמנע שהפלשתינאים יבקשו ארכה לגבי עיר זו או אחרת, ולפיכך לוחות הזמנים אינם סגורים והם ניתנים לשינוי.

התניה השלישית היא עניין צירי התנועה והכבישים העוקפים. עדיין לא הושלמה בניית כל הכבישים העוקפים, ולפיכך יש חשש שבחלק מהמקומות אכן ישונו לוחות הזמנים. לדברי הגורם הצבאי, פיקוד המרכז מוכן לפינוי, והבעיה היא אי השלמת צירי התנועה. לדבריו, אף עיר לא תפונה אם לא יהיה כביש עוקף שיוכל להגן על המתנחלים ולאפשר לצה"ל לנוע בבטחה.

כמו כן נשמעת ההערכה, שהפינוי מתעכב משום שממתינים לקבלת אישורים מהפלשתינאים.

היקף הפינוי בגזרה המערבית שונה מהיקף הפינוי ברצועת עזה. בגזרה ישנן מאות מתקנים של הצבא, של שירות בתי הסוהר, של שירות הביטחון הכללי ושל המנהל האזרחי, וכן יש לבנות משרדים חדשים.

ראש אגף התכנון בצה"ל, האלוף עוזי דיין, אמר בשיחה עם כתבים צבאיים, כי למעשה הושלמו כל התוכניות למעבר הכוחות, שיופעל בשני צירי תנועה מרכזיים, אולם עדיין אין אישור להפעלתו.

לצורך הפריסה החדשה יגויסו מאות חיילי מילואים אשר ישתלבו במערך התנועה, בתקשורת וכן ביחידות דובר צה"ל. צה"ל נערך לסיקור של מאות עיתונאים ועשרות כלי תקשורת אלקטרוניים מן הארץ ומן העולם ולפיכך יוקמו מוקדי תקשורת וכן יוקמו יחידות אשר יתנו שירותים לעיתונאים הרבים אשר אמורים לסקר את הפינוי. כמו כן לא ימנע צה"ל מהתקשורת לסקר את כל הפינוי. במהלך פינוי ג'נין יאבטחו כוחות גדולים של צה"ל ומשמר הגבול צירי תנועה, מחשש לפיגועים.

אנשי ימין עתרו להעמיד לדין שוטרים שכלאו אותם באוטובוסים בדרכם להפגין

מאת משה ריינפלד

29 אנשי ימין, ובראשם פרופ' ישראל הנוקוגלו, עתרו אתמול לבית המשפט הגבוה לצדק לחייב את היועץ המשפטי לממשלה, מיכאל בן יאיר, ואת מפכ"ל המשטרה, אסף חפץ, לחקור ולהעמיד לדין פלילי את השוטרים שכלאו אותם שלא כחוק בכמה צמתים באוטובוסים שהובילו אותם לירושלים כדי להביע שם את עמדתם הפוליטית, וכן את מי שנתנו את ההוראה לשוטרים הללו לפעול כך.

שבעה מהעותרים טוענים, באמצעות עו"ד ד"ר חיים משגב, כי יצאו לפני כחודש וחצי מראשון לציון באוטובוס שכור, בדרכם לירושלים, להזדהות עם שובתי הרעב באוהל המחאה מול משרד ראש הממשלה. לטענתם, בצומת בית דגן עצר את האוטובוס קצין משטרה, שמעון בן לולו, ומנע ממנו להמשיך בנסיעה. הקצין לקח מהנהג את רשיונותיו ואסר על הנוסעים לרדת. רק לאחר תחינות הנוסעים רבות ביאותו בן לולו ושוטריו לאפשר לחלק מהנוסעים לרדת כדי לעשות את צרכיהם. במשך יותר משעה היו הנוסעים כלואים בתוך האוטובוס, ואחר כך הצטווה הנהג לחזור לראשון לציון. שוטר שנלווה אל האוטובוס, אריקי גלייטמן, סירב לאפשר לנוסעת לרדת בדרך כדי להגיע למכוניתה הפרטית.

22 העותרים האחרים יצאו באותו יום מהצפון באוטובוס ובמכונית פרטית להגיע לאותו אירוע. בצומת פרדס עצרו ניידות משטרה את שני כלי הרכב, השוטרים, ובראשם פקד שלום גרסי ממשטרת זכרון יעקב, הודיעו לנוסעים כי הם "מעוכבים", והורו להם להתלוות אליהם לתחנת זכרון יעקב לחקירה. השוטרים עלו לאוטובוס ולקחו את מפתחותיו.

כ-15 מהנוסעים ירדו כעבור זמן־מה מהאוטובוס והלכו לצעוד ברגל לכביש המהיר חיפה-תל אביב, כדי לנסות להגיע משם לירושלים. חבריהם נותרו במקום ונשאו ונתנו עם השוטרים על שחרור האוטובוס. בסופו של דבר אולצו לנסוע באוטובוס למשטרת זכרון יעקב. האוטובוס התעכב שם יותר משעה, בחום הצהרים. כמה מהנוסעים חשו ברע בגלל החום, המחסור במים, הלחץ הנפשי והתנהגות השוטרים. לדברי העותרים, הודיע להם פקד גרסי, כי העיכוב נבע מרצונם להמשיך לירושלים להשתתף שם בהפגנה. רק בתום "עיכוב" של יותר משעתיים שוחררו.

לטענת העותרים, נשללה חירותם שלא כדין, ואין להם ספק שמעשי השוטרים נעשו על פי הוראות מגבוה. העותרים מציינים, כי השוטרים פגעו בזכויותיהם הבסיסיות להפגין ולמחות. הם מוסיפים, כי החוק אינו מתיר לשוטרים למנוע מאזרחים לנסוע לבירת מדינתם, גם אם מטרת הנסיעה אינה נוחה למי שעומדים אותה שעה בראש המדינה. לדעתם, מי שצריך לתת את הדין על הפרשה הם בעיקר מי שהורו לשוטרים הללו לנקוט שיטות פעולה שמקומן יכירן רק במדינות טוטליטריות. לדבריהם, לא נקטו בן־יאיר וחפץ עד כה כל פעולה של ממש לחקור את הפרשה.

האגודה לזכויות אזרח: הריסת בתי משפחות מחבלים בשכם לא מוסרית ולא מרתיעה

האגודה לזכויות האזרח מחתה נגד כוונתו של אלוף פיקוד המרכז, אילן בירן, להרוס שני בתים של משפחות מחבלים בשכם. על החלטת האלוף נודע ערב יום הכיפורים.

לדעת האגודה, הריסת ביתם של חפים מפשע היא ענישה בלתי מוסרית, יהיו הנסיבות אשר יהיו, והניסיון העבר אף מוכיח שהריסה כזאת אינה מרתיעה. אדרבא, היא מלבה איבה ומעודדת תמיכה בארגוני טרור. אין היגיון "הרתעתי" בהטלת אחריות על משפחות המחבלים, כשמדובר בשני מבוקשים שככל הידוע הרחיקו עצמם מבתי משפחותיהם למשך תקופה ארוכה. "ענישת חפים מפשע היא פתרון־שווא לבעיית הטרור ואינה מקרבת את הביטחון", נאמר בהודעת האגודה.

משה ריינפלד

עתירה לבג"ץ להעמיד את ח"כ נתניהו לדין פלילי על חשיפת מסמך שטאובר

מאת משה ריינפלד

לבית המשפט הגבוה לצדק הוגשה אתמול עתירה לחייב את היועץ המשפטי לממשלה, מיכאל בן־יאיר, להעמיד את יו"ר הליכוד, ח"כ בנימין נתניהו, לדין פלילי על פרסום "מסמך שטאובר" מעל בימת הכנסת. העותר, שמואל כהן, טוען, באמצעות עו"ד אהוד שילוני, כי פרסום המסמך הצבאי הסודי, שחיבר תא"ל צבי שטאובר מאגף התכנון בצה"ל כדבר "הצגת עקרונות הסדרי הביטחון לסדרים", היה עבירה ביטחונית חמורה.

לפני כשלושה חודשים התלונן כהן במשטרה על חשיפת המסמך, והמפכ"ל ביקש מבן־יאיר לפעול להסרת חסינותו של נתניהו לצורך הגשת כתב אישום נגדו. בן־יאיר השיב, כי נתניהו זכאי לחסינות מפני העמדה לדין, משום שעשה את המעשה במסגרת תפקידו כחבר כנסת. לטענתו, קבע היועץ המשפטי של הכנסת, עו"ד צבי ענבר, עקב פניית יו"ר ועדת הכנסת, ח"כ חגי מירום, כי אין חבר כנסת זכאי לחסינות על מעשה כזה.

בעתירה נטען, כי יש לקבל את עמדתו של היועץ המשפטי של הכנסת, ולדחות את עמדתו של היועץ המשפטי לממשלה. לעניין זה, העותר מסתמך על פסק דינו של בג"ץ בפרשת ח"כ רפאל פנחסי, שקבע כי אם ביקש חבר כנסת להעביר מסר פוליטי באמצעות עבירה פלילית, אין לו חסינות מפני העמדה לדין על כך.

לטענת העותר, החלטתו של בן־יאיר שלא להעמיד את נתניהו לדין, היא בלתי סבירה, ומשמשת הנחיה לנורמת התנהגות מסוכנת, המכשירה את נבחרי העם לעבור במופגן על החוק, כדי לקדם את מטרותיהם האידיאולוגיות. לדבריו, הנחייתו של בן־יאיר מתירה לחבר כנסת, שדעתו מנוגדת לזו של נתניהו, לחשוף מעל דוכן הכנסת את יכולתו של צה"ל להגן על המדינה מול הצבא הסורי, בלי שליטה של ישראל על הגולן.

מוזיאון תל אביב לאמנות
TEL AVIV MUSEUM OF ART

פעילות השבוע 12.10-6.10

תערוכות
אוסף סיימון ומרי יגלום – אמנות אימפרסיוניסטית ופוסט-אימפרסיוניסטית
האוסף כולל מיצירות מאטיס, מודיליאני, סזאן, בונאר, סיסלי, מונה, פיסארו, רנואר ועוד.
שיח גלריה בתערוכה: יום שלישי, 10.10, 11.30
יעקב דורצ'ין – באר אטומה
פסלי פלדה מן השנתיים האחרונות.
שיח גלריה בתערוכה: יום רביעי, 11.10, 11.30

אוספים
אמנות אירופית במאות 16–19
הציור האימפרסיוניסטי והפוסט-אימפרסיוניסטי
אסכולת פאריס
אוסף משה ושרה מאיר
אדוארד מונק – הדפסים
פיסול מאוסף המוזיאון, כולל אוסף ז'ק ויולה ליפשיץ
גדולי האמנות במאה העשרים, אוסף מיזנה-בלומנטל
שיח גלריה באנגלית באוספי המוזיאון: יום רביעי, 11.10, 11.30

מוסיקה
מוצ"ש, 7.10, 20.30
טריו ירושלים
רועי שילוח – כינור; אריאל טושינסקי – צ'לו; שלומי שם-טוב – פסנתר;
בתוכנית: מוצרט – שלישיה בדו-מז'ור ק' 548; שוסטקוביץ' – שלישיה אופ' 67; ברהמס – שלישיה אופ' 8.
תוכניות המוסיקה בחסות

ג'אז
החלה מכירת המנויים לסדרת הג'אז – off center

מפגשים
התמונה בפוקוס יום ראשון, 8.10, 11.30
מאוריצי גוטליב, יהודים מתפללים ביום כיפור, 1878. מחצית השעה עם היצירה.

לילדים
יום שלישי, 10.10, 11.30
מחסן השטויות של דתיה
הצגה מוסיקלית לגילאי 3–9. דתיה בן דור – סופרת, משוררת, מלחינה, המדריכאית המחזאית, מזמינה אתכם לבקר במחסן הפרטי שלה – מחסן השטויות (שטויות בחרוזים). בימוי – יקי מחרז. משתתפים: אורנית אליעזרוב-זכאי, אפי מאיר, בני פתר, דדי זוהר.

קולנוע
ארגמן, סין, 1994, 95 דק'. במאי: לו שיאוון.
חובבים, ארה"ב, 1994, 105 דק'. במאי: האל הארטלי.

מרכז החינוך לאמנות
הרשמה לסדנאות האמנות
ילדים, נוער, מבוגרים
ציור, פיסול, קרמיקה, צילום, וידאו, מחשבים ועוד
נוער שוחר אמנות כיתות ז'-ט', י'-י"ב: בחינת קבלה ב- 18.10, בשעה 16.00.
אמן צעיר כיתות ד'-ו': בחינת קבלה ב-19.10, בשעה 16.00.
יש לתאם מראש את מועד הבחינה.
ההרשמה בבניין המוזיאון, טל' 03-6919155

לבתי הספר
הזמנת ביקורים לשנת תשנ"ו. ניתן לקבל דפדפת מידע ולתאם פגישה.

קאמי פיסארו, טחנת הרוח [illegible]

הצטרפו אלינו
אל חברי המוזיאון
ואל אגודת שוחרי המוזיאון
פרטים והרשמה
03-6957361

שעות הביקור
שימו לב/ ימים א'-ב': 14.00–10.00
ימים: ד', ה': 18.00–10.00
יום ג': 22.00–10.00
יום ו' ושבת: 14.00–10.00

מוזיאון תל אביב לאמנות
שד' שאול המלך 27, טל' 6961297
החנות
ימים: א', ב', ד', ה': 21.00–10.00
יום ג': 22.00–10.00
יום ו': 14.00–10.00
שבת: 14.00–10.00; 22.00–19.00
חדש! מיסגור הכרזה שרכשת וקבלתה ישירות בביתך

ביתן הלנה רובינשטיין לאמנות בת זמננו
שד' תרס"ט 6, טל' 5287196
סגור לצורך הכנת תערוכה חדשה

ספריית המוזיאון
ימים: א', ב', ד': 16.00–10.00
יום ג': 20.00–14.00
יום ה': 13.00–10.00

תערוכות ניידות
השאלה: א'-ה' 13.00–10.00

מרכז החינוך לאמנות
נסגר לצורך שיפוצים. המשרדים עברו לבניין המוזיאון, טל': 03-6919155. כל סדנאות הקיץ והקייטנות פועלות בבניין המוזיאון.

כניסה חופשית למוזיאון למחזיקי GoldMasterCard

יותר ממה שהעין רואה

ביקוש דל לחלב העמיד שתנובה חידשה שיווקו

מאת לאה פורת

הקונים ברשתות השיווק וב־צרכניות הכבולות הגיבו אתמול בזהירות, ונמנעו בדרך כלל מקניית החלב העמיד שתנובה החלה אתמול לשווק מחדש, אחרי הפסקה של חודש. החברה ניסתה למשוך את הלקוחות באר מבצעים שונים, אך בדרך כלל ללא הצלחה.

תנובה סיפקה אתמול 300 אלף אריזות חלב עמיד מייצור חדש, שקיבל את אישור משרד הבריאות. במקביל, באספו יותר מ־300 אלף אריזות חלב מהייצור הקודם. החלב החדש צריך לשאת סימון תאריך אחרון לשיווק – מ־16 לינואר ואילך.

חברת תנובה לא הספיקה אתמול לשווק את החלב העמיד לכל המרכולים והצרכניות, והיו גם חנויות שסירבו לקבל את החלב מתוצרתה.

הצלום: רז אלמוג

דייל של תנובה וקונה בחנות שקם־אלקטרוניקה בת־ים. נציגי החברה הסבירו לקונים על החלב העמיד החדש

לקוחות בהיפרכל ובקניון איילון ברמת גן וכן בשופרסל בפתח תקוה, הופתעו לגלות את החלב העמיד של תנובה. חלקם טענו כי כלל לא ידעו שהספקה חודשה, אבל גם לאחר הסברים של מנהלי הסניפים, היססו מאוד לקנות את החלב.

גם בחנות של השקם בקניון רמת גן, וכן בסניף השקם בראשון לציון, היו מעט קונים לחלב העמיד. מצב דומה היה בסניפי הרשתות האחרות – קיוסק הריבוע הכחול, וקראוס צומת השרשק.

סגנית יור התעשייה המסחר, מאשה לובלסקי, ביקרה אתמול בחנות שקם־אלקטרוניקה ברחוב אבן גבירול בתל אביב, כדי לעמוד מקרוב אחר תגובות הציבור לחידוש השיווק של החלב העמיד. לדבריה, התרשמה כי "הציבור איבד את האמון בכל נושא המזון בישראל". אמנם חלק מהלקוחות אמרו כי עתה, משהותר השיווק של משרד הבריאות לתנובה לשווק את החלב העמיד, הם יחזרו ויקנו אותו, אבל בסך הכל, אמרה לובלסקי, קיים כעת אי אמון גדול.

היא חזרה על הבטחתה כי תפעל להקמת רשות מזון מרכזית בישראל, שתרכז את הסמכויות המפוזרות עתה בין ארבעה משרדי ממשלה שונים.

תנובה עושה בימים אלה מאמצים כדי להשיב את אמון הצרכנים בחלב מתוצרתה. החברה הציבה דיילים ודיילות בחלק ממקומות המכירה, ואלה הסבירו ללקוחות כי החלב הוא מייצור חדש. בימים הקרובים ייפתח קו פתוח קבוע לשאלות הציבור, ומשקאות חלב של תנובה יחולקו בימי חול המועד סוכות במקומות שונים.

יועץ התקשורת של מועצת המנהלים של תנובה מסר כי על פי סקר שהזמינה החברה בקרב מדגם מייצג של 1,200 איש, אמרו 80% כי לא שינו את הרגלי הקנייה שלהם למוצרי תנובה. 20% אמרו ששינו את הרגלי הקנייה שלהם. 7% אמרו כי הם כועסים על תנובה ומחרימים את מוצריה כליל.

יו"ר מועצת המנהלים של תנובה, שלום שמחון, אמר כי החברה "מקבלת בהבנה ובאהבה" את תגובת הציבור בחודש האחרון. לדבריו, "אלפי עובדי תנובה עשו הכל כדי להשיב את אמון הלקוחות".

ועדת דנון שמונתה לבדוק את הוראת תרכובת הסיליקון לחלב העמיד שייצרה מחלבת תנובה ברחובות, אמורה לסיים את עבודתה בעוד כשבועיים.

הצלום: עדי יוגב

למעלה מ־40 אלף איש עברו אתמול בנתב"ג ובנמל המריאו ונחתו כ־250 טיסות. יעדי הטיסות העיקריים היו טורקיה, צרפת, בריטניה ואיטליה. רשות שדות התעופה מעריכה, כי תנועת הנוסעים תמשיך להיות ערה בחוה"מ סוכות. ביום חמישי הבא יתבצעו כ־280 טיסות מתוכננות ובנתב"ג יעברו כ־38 אלף איש ומספר דומה של נוסעים צפוי שבוע לאחר מכן. (שרון שרת)

בתו של הרב עובדיה יוסף מונתה לסגן ראש המועצה הממונה אלעד

ראש המועצה: "זו מתנה מהשר ברעם"; נכדו של הרב שך חבר במועצה

מאת שחר אילן

בתו של הרב עובדיה יוסף, יפה ניקריטין, מונתה באוגוסט לסגנית ראש המועצה הממונה של העיר החרדית המתוכננת אלעד כאזור מודיעין (שנקראה בעבר מזור). אנשי דגל התורה טוענים שזהו מינוי פוליטי ומאיימים לעתור לבג"ץ אם לא יבוטל.

ניקריטין כיהנה כראש לשכתם של שרי הפנים יצחק פרץ ואריה דרעי מש"ס. ההחלטה על מינויה לסגנית ראש מועצה התקבלה בתקופה הקצרה בה כיהן השר עוזי ברעם כשר הפנים, ובוצעה בתקופת השר הנוכחי, אהוד ברק. המינוי יקנה לניקריטין שכר של כ־12 אלף שקלים; אושרה לה הלוואה של 40 אלף שקלים לרכישת רכב; תנאי הפנסיה הם בשיעור של 4% לשנה, וניתן לצאת לפנסיה בגיל 40.

בדגל התורה טוענים שש"ס, ששלטה עד לא מכבר במשרד הפנים, השתמשה במועצות הממונות של ערים חדשות כדי לסדר עבודה למקורביה. כך מרנה עוזר לשעבר של דרעי, יוסי שוינגר, לראש מנהלת ההקמה של העיר החרדית קרית ספר. מנהל עמותת "מעייני התחייה בית" של ש"ס, דוד יוסף, מונה לראש המועצה הממונה קרית יערים; באלעד מונה פעיל ש"ס, צוריאל קריספיל, לראש המועצה. כיועץ המשפטי של המועצה מונה עו"ד עודד פלוס, שייצג בעבר את עמותת הבנייה של ש"ס בדיון בבג"ץ על אלעד.

הח"כ משה גפני מדגל התורה אומר בתגובה, ש"אני רואה בחומרה רבה את העובדה שבמקום למנות אנשי מקצוע ממנים בכל היישובים החרדיים החדשים אנשי ש"ס. הממשלה עושה מבזקי ביזנס על חשבון התושבים".

עו"ד אייל רוזובסקי, המייצג את אנשי עמותת הבנייה "בית ומנוחה", שלח למשרד הפנים מכתבים ובהם איום בעתירה לבג"ץ אם לא יבוטלו מינוייהם של ניקריטין וקריספיל ואם לא תופסק העסקת פלוס. בדגל התורה זועמים גם על כך שאשה מונתה למועצה של עיר חרדית.

ברעם: מיניתי את ניקריטין לחברת מועצה

ראש המועצה הממונה אלעד, צוריאל קריספיל, אומר, "שהיה מובן למלכת כי יפה ניקריטין תמונה לסגנית. ליבאי הבטיח לה את זה כשהיה שר הפנים וגם עוזי ברעם. גם אם לא הייתי רוצה, זה לא היה תלוי בי. זו מתנה שהיא קיבלה מברעם".

קריספיל אומר עוד שכל הטענות של גפני כבר העלו תבוסק. לדבריו, עו"ד פלוס הפסיק לייצג את העמותה של ש"ס, והיועץ המשפטי של משרד הפנים קבע שאין בהעסקתו כל ניגוד אינטרסים.

השר ברעם אומר, שמינה את ניקריטין לחברת מועצה ולא פעל למינויה כסגנית. עם זאת, הוא אינו רואה פסול במינוי.

לאחרונה מונו למועצה הממונה אלעד עוד ארבעה חברים. שניים מהם נציגי דגל התורה: חיים אפשטיין וישכר ברגמן. ברגמן הוא נכדו של מנהיג דגל התורה, הרב אליעזר מנחם שך. קריספיל טוען, שמינוים של ברגמן ואפשטיין הוא שיוצר ניגוד אינטרסים, כיוון שהם חברים בעמותה, המתכוננת לבנות בעיר.

בי"ד רבני דן ל־3 חודשי מאסר אדם שהפריע לאשתו בעדותה; השופט ברק הורה לשחררו

מאת משה ריינפלד

נשיא בית המשפט העליון, אהרן ברק, הורה ערב יום הכיפורים לשחרר לאלתר אדם שנידון בבית דין רבני לשלושה חודשי מאסר משום שהפריע לאשתו להשמיע את עדותה במשפט הגירושים ביניהם. השופט ברק כתב בהחלטתו כי העונש שהוטל היה "מעבר למידה הדרושה".

המאסר הוטל על הבעל, אריה אדריאל, בבית הדין הרבני האזורי באשדוד. תחילה הוהירו אותו הדיינים שלא יפריע, ולאחר שלא נענה, שלחו אותו לכלא. תקופת המאסר שהוטלה היא התקופה המירבית לפי חוק השיפוט "חוק בתי דין רבניים (מניעת הפרעה)".

פרקליטו של הבעל, עו"ד יוסף אורין, ביקש מברק לבטל את העונש, בטענה כי הדיינים חרגו מסמכותם. ברק קבע כי הדיינים לא חרגו מסמכותם, וציין כי ההפרעה לאשה פגעה למעשה בדיון בבית הדין. עם זאת, כתב בהחלטתו כי יש לבחור בסנקציות מתונות. ברק הפחית את העונש ל־13 ימי מאסר בפועל, ולפיכך, שוחרר הבעל בו ביום.

הישיבות החרדיות בבני ברק סירבו לארח את נשיא המדינה, שביקר בעיר

מאת שחר אילן

עיריית בני ברק לא הצליחה למצוא מוסד חרדי חשוב, שיארח את נשיא המדינה עזר ויצמן, בביקורו בעיר אתמול. בסופו של דבר ביקר הנשיא באולפנה הדתית־לאומית לבנות, לאחר שיתר המוסדות סירבו בנימוק של חופשה.

הביקור האחרון של נשיא בבני ברק היה לפני 42 שנה, כשהנשיא השני, יצחק בן צבי, ביקר בין היתר בישיבת פוניבז' והתקבל בקריאות גנאי.

הביקור הנוכחי התאפשר לאחר פגישה בין ויצמן לראש המועצה הממונה של בני ברק, עמוס מרחיים, לפני ראש השנה. לקראת הביקור פנה מזכיר המועצה, אברהם טננבאום, לכמה מוסדות דת והציע להם לארח את הנשיא.

ישיבת פוניבז', בראשות מנהיג דגל התורה הרב אליעזר מנחם שך, סירבה. זאת, בטענה שבמוצאי יום הכיפורים מתחילה חופשת בין הזמנים של הישיבות.

גם "תלמוד תורה ברסלב" השיב בנימוק דומה. בחסידות ויז'ניץ השיבו לעירייה, כי האדמו"ר הרב משה יהושע הגר – אחד משני נשיאי מועצת גדולי התורה של אגודת ישראל – יהיה עייף בגלל צום יום הכיפורים, וגם יעסוק בהכנות לחג הסוכות. אפשרות שהנשיא יבקר בישיבת ויז'ניץ נדחתה, בטענה שהחופשה מתחילה אז.

דובר עיריית בני ברק אברהם טננבאום טוען בתגובה, כי "תשובות המוסדות היו אמיתיות. הם לא שיקרו". לדבריו, אין דרחים את החופשה של הישיבות בחצי יום, כי הפנימיות נסגרות. מקור חרדי בעיר הסביר, כי "בבני ברק לא מייחסים לביקור הזה חשיבות מעבר למה שהוא".

מנכ"ל בית הנשיא, אריה שומר, הגיב: "לא ביקשנו ולא היה מתוכנן ביקור במוסד דת. רצינו לבקר בעירייה, בי"ס, מפעל תעשייתי, מוסדות צדקה וביה"ח 'מעייני הישועה', וכל מה שרצינו עשינו על הצד הטוב ביותר".

בביקורו באולפנה לבנות, ענה נשיא המדינה לשאלות של התלמידות, וקרא לממשלה לפעול להשגת הסכמה רחבה להסכם אוסלו ב', בדומה להסכמי השלום עם ירדן ומצרים. עם זאת אמר, כי בדמוקרטיה גם רוב של קול אחד הוא רוב.

בג"ץ דחה בקשת "נשות הכותל" להתפלל שם בשמחת תורה

מאת משה ריינפלד

בית המשפט הגבוה לצדק דחה בקשה של קבוצת הנשים הקרויה "נשות הכותל", לתת צו ביניים שיחייב את המשטרה לנקוט צעדים שיאפשרו להן להתפלל ברחבת הכותל בחג שמחת תורה. נשיא בית המשפט העליון, אהרן ברק, והשופטים אליהו מצא ויעקב קדמי, קבעו כי בנסיבות הקיימות אין מקום למתן הצו.

נשות הכותל, ובראשן חברת מועצת עיריית ירושלים ענת הופמן, עתרו בעבר לבג"ץ לחייב את משרד הדתות ואת הממונה על הכותל מטעמו, להכיר בזכותן להתפלל ברחבת הכותל. עקב הגשת העתירה, מינתה הממשלה ועדת מנכ"לים, כדי למצוא דרך שתאפשר לנשים אלה לשמור על זכות היסוד של חופש הגישה למקומות הקדושים והתפילה בהם, אך גם תמנע פגיעה בקבוצות מתפללים אחרות, שאינן רואות בעין יפה תפילת נשים בכותל.

הוועדה היתה אמורה למסור את המלצותיה לממשלה כבר לפני כארבעה חודשים, אך ערב הדיון אתמול התברר כי הממשלה נענתה לבקשת המנכ"לים והאריכה את מועד הגשת ההמלצות עד סוף השנה, בלא שטרחה להודיע על כך לעותרות.

בס"ד

מימד

התנועה להתחדשות הציונות הדתית

עמדת מימד על אוסלו ב'

עם כל הכאב הלאומי הכרוך בוויתור על כל חלק מארץ ישראל וחרף כל החששות אנו רואים בהסכם זה, עם הוויתור על איזורים צפופי אוכלוסיה ערבית ביש"ע, מהלך בכיוון הנכון למען שלומו של עם ישראל וטובתה של מדינת ישראל.

עמדתנו זו נובעת מתוך ראיה ריאלית של הסכנות העומדות בפני מדינת ישראל בטווח הקרוב והרחוק, מתוך הכרה במציאות הדמוגרפית ביש"ע ומתוך הרצון לחפש כל סיכוי לשלום ולמניעת מלחמה.

* אנו מציינים, תוך הדגשה, שההסכם האמור אינו סוגר את האופציות השונות לקראת הסדר קבע, כולל האפשרות להשאיר את מירב ההתיישבות בגבולות מדינת ישראל, ביחד עם לתכנית הגושים שפורסמה בראשונה ע"י תנועת מימד.

* אנו מצפים שהממשלה תגלה ערנות מירבית למה שיקרה בשטחים שיימסרו לשלטון הפלשתינאי, כדי למנוע את הפיכתם לבסיסי התארגנות טרוריסטית או לערי מקלט למחבלים, דבר שיהפוך את ההסכם לחסר כל ערך.

* אנו מביעים ביטחוננו שהמאמצים הגדולים שהושקעו מצד ישראל, במשא ומתן על השגת ההסכם, להבטחת בטחון הישראלים ביש"ע, ימצאו את ביטויים המלא בשטח ותחושת הביטחון בקרב המתיישבים תוחזר בהקדם.

* *אנו פונים לכל נאמני הציונות הדתית, כולל אלה המתנגדים כליל לתהליך השלום הנוכחי, לגלות גישה אחראית, ריאליסטית ופרגמטית למען עם ישראל וארץ ישראל.*

* *אנו פונים לממשלה לגלות התחשבות מירבית והבנה לרחשי הלב של כל חלקי העם, מתוך שאיפה לבסס תמיכה ציבורית רחבה.*

* *על כולנו מוטלת החובה לשמור על אחדות העם ולרכז מעתה את כל המאמצים לגיבוש הסדר הקבע והפשרה הטריטוריאלית הקשורה בו באופן שיבטיחו את האינטרסים האמיתיים של ההתיישבות היהודית ביש"ע ושל מדינת ישראל.*

כתובת לקבלת מידע: מימד – עמק רפאים 64 ת.ד. 8067 ירושלים 91080, טל: 612240, פקס: 02-612340

هكذا من الأصل

هكذا من الأصل

19 נפגעו בשריפה בבניין משרדים במרכז ירושלים

מטע זיתים נשרף ליד אליקים בצפון

(עי). 19 בני אדם נפגעו משאיפת עשן בדליקה שפרצה אתמול בבניין משרדים, ברחוב השורג 2 במרכז ירושלים. מצבם של רוב הנפגעים מוגדר קל. מצבם של שניים מהמצבים קל עד בינוני.

סמוך לשעה 11 בבוקר, פרצה שריפה במשרדי עו"ד אשר והרווה אקסלרוד, שבקומה החמישית בבניין המשרדים. עשן סמיך היתמר מהמשרדים, התפשט בין הקומות ולהבות פרצו מחלונות המשרד. עו־בדים במשרדים סמוכים סיפרו, כי עו"ד אקסלרוד עבר בין משרדי הקומה והודיע על השריפה. אנשי המשרדים הללו להתפנות מהבניין עוד בטרם הגיעו כוחות ההצלה.

תוך כחמש דקות, הגיעו למקום האירוע שש מכוניות כיבוי נושאות שני מנופים וסולם גבוהים, כוחות משטרה ומגן דוד אדום. הכבאים, יחד עם שוטרים, עלו לבניין, כדי לוודא שלא נלכדו אנשים במשרדים. בעת פעולה זו נפגעו ששה שוטרים וכבאי אחד משאיפת עשן. במקביל, פונו אנשים באמצעות מנופים מחלונות המשרדים.

שתי ניידות לטיפול נמרץ ושלושה אמבולנסים פינו את 19 הנפ־געים לבתי החולים שערי צדק, ביקור חולים והדסה עין־כרם בירוש־לים. ממד"א נמסר, כי רוב הנפגעים שוחררו כבר אתמול לבתיהם. מפקד שירות הכיבוי וההצלה בעיריית ירושלים, רמי יפה, מסר כי השריפה פרצה, ככל הנראה, כתוצאה מליקוי במכשיר חשמלי במש־רד או מסיגריות בוערות.

כ־100 דונם מטעי זיתים ואדמת מרעה נשרפו אתמול בדליקה שפרצה סמוך למושב אליקים. חמש כבאיות נאבקו במשך כארבע שעות, כדי למנוע את התפשטותה לכיוון בתי המושב, ובמקביל כדי שלא תגלוש לכיוון יערות מנשה.

חקירת מכבי האש העלתה, כי הדליקה פרצה במזבלה אזורית, שתושבי המושב נהגו לשפוך בה את האשפה. כתוצאה מהצתת האש־פה במזבלה, פרצה הדליקה לאחר שהרוח ליבתה את האש.

תצלום: דוד [illegible]

צוותי מד"א מפנים נפגע מבניין המשרדים בו פרצה השריפה, בירושלים. ייתכן וסיבת הדליקה – תקלה במכשיר חשמלי

אדם שהתאשפז בבי"ח שיבא ואחיו חשודים בגניבת תיקים רפואיים וכסף

מאת יוסי הטוני

שני אחים תושבי תל אביב חשודים בגניבת תיקים רפואיים מהמרכז הרפואי שיבא בתל השומר, שלשום, בזמן שאחד מהם אושפז בו.

שמעון ורחמים יחזקאל, באו למרכז הרפואי ביום כיפור. שמ־עון, בן 36, אושפז במחלקה פני־מית ב', האחיו רחמים, בן 33, ליווה אותו. זמן קצר לאחר מכן נראה שמעון גונב תיקים רפואיים, משני חדרים הסמוכים לחדר שבו התאשפז. אחיו רחמים נתפס בקומה אחרת, וברשותו כסף שנגנב מתיקים של שתי חו־לות.

בדיון אתמול בבית משפט השלום בת"א, אמר נציג תחנת משטרת מסובים, כי נגבתה עדות שלפיה השניים נהגים להתאשפז בסופי שבוע ובחגים. בכוונת המשטרה לחקור מקרים קודמים שבהם אושפזו השניים. לשמעון יחזקאל נפתחו תיקים רבים על עבירות רכוש וסמים, ולאחיו הרשעה אחת.

שמעון יחזקאל טען בדיון כי הוא חולה המופיליה, והכחיש את החשדות שמיוחסים לו. אחיו טען כי הוא מתלווה אליו, האחיו ולפעמים צריך לתרום לו דם.

השופטת חיותה כהן האריכה את מעצרם בשלושה ימים, וציי־נה כי אחות במחלקה העידה שהיא מכירה אותם מאשפוזים קודמים. עוד ציינה השופטת, כי לאחרונה גדל מספר הגניבות מהמרכז הרפואי, והורתה למשט־רה לבדוק תלונות דומות.

השופטת הורתה לשלוח את שמעון יחזקאל לבדיקת רופא בבית המעצר, לנוכח טענתו שהוא חולה.

חייל השליך מכל עם אבק שריפה בגן ילדים ברחובות, כמעשה קונדס

מאת יוסי הטוני

מכל פלסטיק עם אבק שריפה התגלה אתמול בבוקר, בגן יל־דים ברחובות. אחר הצהרים נע־צר חייל, שהודה כי השליך שם את המכל.

רחל מעודד, עוזרת הגננת בגן הילדים העירוני שברחוב מר סקבי'ץ, ערכה אתמול בשעה 07:20 סריקה שגרתית לגילוי חפצים חשודים בגן והבחינה במכ־כה. "פתאום הבחנתי בקופסה עם נצרה", סיפרה מעודד. היא הזעי־קה ניידת פיקוח של עיריית רחובות, שהופיעה לדבריה בתוך שלוש דקות.

למקום הוזעקו גם כוחות גדו־לים של משטרה, שאסרו להיכנס לגן. חבלן משטרתי ניטרל את החפץ החשוד, שהיה מכל פלס־טיק עם אבק שריפה.

בתחילה נמסר מהמשטרה כי נראה שהמכל הושלך בגן על ידי עבריין, שרצה להיפטר ממ־נו. במשך כל היום נערכו סרי־קות בעיר, כדי לאתר את מש־ליך המכל.

אחר הצהרים נעצר חייל, הגר בשכנות לגן, והוא הודה בחקיר־תו כי השליך את המכל ביום כיפור, כמעשה קונדס. בחיפוש בביתו נמצאו מכלים דומים. מקור משטרתי המעורה בחקירה סיפר, כי החייל גם אמר: "רציתי לבדוק את היערכות המשטרה בגן הילדים".

אלכס טל ימונה למפקד חיל הים

מאת איתן רבין
סופרו הצבאי של "הארץ"

ראש הממשלה ושר הביטחון, יצחק רבין, אישר את המלצת הרמטכ"ל, רב אלוף אמנון ליפקין־שחק, למנות את תת אלוף אלכס טל לתפקיד מפקד חיל הים הבא, במקומו של האל־לוף עמי איילון. עמי איילון יסיים את שירותו לאחר 32 שנים בחיל הים, מתוכן שלוש שנים וחצי כמפקד החיל.

תת אלוף טל התגייס ב־1969 לקורס חובלים של חיל הים. לא־חר סיום הקורס הצטרף לצוות של הסטי"ל הראשון, שנבנה במ־ספנות שרבורג בצרפת, והמשיך השתתף במבצע הבאת הספינות משרבורג לישראל.

הוא מילא שורה של תפקידי פיקוד ומטה בחיל הים, ממפקד סטי"ל ועד סגן מפקד החיל. בשנתיים האחרונות שימש נספח צה"ל ונציג משהב"ט בבילה.

עולה מפינלנד, המבוקש על מעילה, יישאר במעצר בארץ עד תום הדיון בהסגרתו

מאת משה ריינפלד

שופט בית המשפט העליון, אליהו מצא, דחה אתמול ערר שהגיש אליהו ליבקינד, עולה מפינלנד, על הארכת מעצרו עד לסיום הדיון בהליכי הסגרתו לממשלת פינלנד.

ליבקינד, שהוא יהודי, מבוקש בפינלנד על מעשי מעילה והונאה המסתכמים בעשרות מיליוני מארקים פיניים. הוא עזב את פינלנד בסוף שנת 94', זמן קצר לאחר שפתחה משטרת הפינית בחקירה נגדו, והגיע לישראל. בית משפט בפינלנד הוציא נגדו צו מעצר.

הפרשה עוררה סערה ציבורית בפינלנד, משום שליבקינד התפר־סם שם בעבר כמו פוב. לאחר שממשלת פינלנד ביקשה מישראל את הסגרתו, הורה היועץ המשפטי לממשלה, מיכאל בן יאיר, לעצור אותו, והמעצר הוארך פעמיים בבתי משפט. במקביל ביקש בן יאיר מבית המשפט המחוזי בירושלים להכריז על ליבקינד "בר־הסגרה".

הדיון לפני השופט מצא היה על תלונתה של השופטת המחוזית, רות אור, להאריך את מעצרו של ליבקינד עד שיסתיימו הליכי ההס־גרה. סניגורו של ליבקינד, עו"ד אביגדור פלדמן, טען, בין השאר, כי אפילו אם יש יסוד לבקשת ההסגרה, אין הכרח להחזיק את ליבקינד במעצר ואפשר להסתפק במעצר בית.

השופט מצא דחה טענה זו, וגם את טענת הסניגור, כי יש להביא בחשבון שכאשר יצא ליבקינד מפינלנד לא ידע שהמשטרה מחפשת אחריו, וכי גם לאחר שנודע לו בארץ על בקשת פינלנד להסגירו לידיה, לא נמלט או התחבא. השופט ציין, כי לא השתכנע שאין קשר בין יציאתו של ליבקינד מפינלנד לבין החקירה נגדו. הוא הו־סיף, כי מאומה לא מנע מליבקינד לשוב לפינלנד כדי להיחקר שם לאחר שנודע לו על החקירה.

תצלום: אי־פי

הזוכה שיימוס היני. [illegible] "המשורר החשוב ביותר של הספרות האנגלית"

שופטי פרס נובל: יצירתו של שיימוס היני מכילה יופי פיוטי ועומק מוסרי

מאת שגיא צרין

"יצירתו של שיימוס היני מכילה יופי פיוטי ועומק מוס־רי, שמרוממים את נפלאות היומיום ואת ההד העבר. כאי־רי קתולי עסק באלימות בצ־פון אירלנד, תוך ניסיון להימנע משימוש במונחים שגורים. לדעתו, חוסר הרצון של שני הצדדים לצאת ותצץ נגד מעשי עוול מובהקים היה לו השפעה מכרעת על האופי האלים של המאבק". כך נכתב בנימוקים למתן פרס נובל לס־פרות לשנת 1995 למשורר שיימוס היני.

הסכום הכולל של פרס נו־בל השנה הוא 7.2 מיליון קרו־נות שוודיות, שהם יותר ממיליון דולר, סכום שיא בכל 94 השנים בהן מחולק הפרס.

ב־72' עזב היני את צפון אירלנד והתיישב בדאבלין מחשש שמא יבולע למשפחתו. בקובץ "עבודת שדה" מופיעה קינה על בן דודו שנורה על ידי פרוטסטנטים. ובשיר שכתב חמש שנים מאוחר יותר חוזר היני וכותב "הפרוטסטנט שי־רה בראשי/ אותו אני מאשים במישרין, בעקיפין – אותך".

בשנת 1988 העניק לו "מאר־ני מימס" פרס על הצטיי־נות בכתיבה. אז הגדיר אותו העיתון כ"משורר החשוב ביו־תר של הספרות האנגלית מאז קיטס. מה שעשה את היני למשורר רב־מכר, זו העובדה שנמנע מאותו עמעום שרווח בשירה המודרנית מאז ת"ס אליוט ועזרא פאונד".

הבחירות האפשרית של השירה ביחס לחקלאות וגידול בקר היתה מהתחלה לאחד מנושאי שירתו, וככל שהתפת־חה, נעשה העיסוק שלו במגב־לות השפה והשירה עצמה לעניין עקרוני. היני משמש כפרופסור לרטוריקה באוניבר־סיטת הרווארד בארצות הברית מאז 1985 ועומד בראש הקת־דרה לשירה באוניברסיטת אוק־ספורד מאז 1989. הוא נשוי ואב לשלושה.

טקס הענקת פרסי נובל יתקיים בשטוקהולם ב־10 בדצמ־בר.

אירי ובינלאומי

מאת יורם ברונובסקי

הפרס של פרס נובל לספרות נפל השנה על אירלנד, הנתונה בתהליך שלום שהוא נפתל אף יותר מתהליך השלום הערבי־ישראלי. האקדמיה השוודית לא יכולה הי־תה, בלי ספק, למצוא נציג בולט יותר, של תרבותה הע־כשווית של אירלנד משיימוס היני. היני בן ה־56 הוא יליד מחוז דרי באירלנד הצפונית, קתולי, והמוכן מתנגד נמרץ של "הצבא האירי הרפובליקאי". כבית נוף מולדתו נוכחות במיטב שירתו, ובייחוד בשירי הטבע העזים של ספר הביכורים "מותו של נטורליסט", משנת 1966.

הוא משורר המתקשר טבעית למסורת השירה האירית הגדולה, אשר הרבה לכתוב במסותיו היפות על קודמו ו. ב. ייטס, גם הוא חתן פרס נובל, אך מעל לכל הוא יודע שהלשון האנגלית היא מולדתו האמיתית. הוא מכבד את גדוליה של השירה האנגלית, תוך גילוי יחס מיוחד למשורר פיליפ לארקין, שלו הקדיש שיר נוגע ללב "בד־רך חורה". שיר יפה אחר, "שאון הגשם", הקדיש היני לזכ־רו של ריצ'רד אלמן, הביוגראף האמריקאי שהרבה לעסוק בסופרים האירים כתבי־האנגלית.

אבל אולי מעל לכל שיימוס היני שייך לאותו "חוג סילוף" של משוררים בינלאומיים שמעבר אהבת האקד־מיה השוודית לבחור את חתני הפרס היוקרתי. היני הרצה באוניברסיטת הרווארד, וגם היה פרופסור לשירה באוקס־פורד. הוא פירסם מסות רבות, שבהן גילה קירבה נפשית, אך גם אירית־קתולית־מסורתית, למשוררים מזרח־אירופים דוגמת צ'סלב מילוש וזביגנייב הרברט.

אל שיאיו הגיע היני ב"סטיישן איילנד", הקובץ משנת 1984. שירתו מצטיינת במוסיקליות רבה, בהקדקות לאו־צר מלים ביתי־פרובינציאלי, וגם לתמאטיקה פשוטה, עטירת מסורת. אף שלא הופיע שום קובץ של שיריו בע־ברית, לא מעטים תירגמוהו, וייזכרו תרגומיהם של יהודה ליטני, סבינה מסג, משה דור ושל אייל מגד.

מפקד האוכלוסין והדיור 1995 יוצא לדרך!

מה־19 באוקטובר יגיעו לביתך פוקדים העונדים תג מזהה וישאירו לך שאלון למילוי עצמי.
מטרת המפקד היא לבדוק את השינויים הדמוגרפיים והסוציואקונומיים שחלו במדינת ישראל מאז המפקד האחרון שנערך ב־1983, ולהוות בסיס נתונים מדויק לתכנון המשק הישראלי על כל ענפיו לקראת שנות ה־2000.

1995 מפקד האוכלוסין

דברים שחשוב לדעת

מה יוצא לי מהמפקד
בזכות המפקד ניתן יהיה לתכנן ולהקים מוסדות בריאות, גני ילדים, בתי ספר, מקורות תעסוקה, בנייה, הכשרה מקצועית ועוד תחומים אשר כל אחד מאיתנו משתמש וצריך בחייו הפרטיים.

האם חובה עליי להשתתף במפקד
על פי "פקודת הסטטיסטיקה [נוסח חדש], תשל"ב - 1972" חובה על כל אחד להשתתף במפקד.
עם זאת אנו רואים בהשתתפות במפקד זכות, ומתן אפשרות לכל אחד מאיתנו להשפיע על איכות החיים בסביבת מגוריו הקרובה.

האם הנתונים שאמסור ישמרו בסודיות
החוק מחייב את כל עובדי המפקד לשמור בקפדנות על סודיות הנתונים. שום גוף בין פרטי ובין ציבורי - כולל בתי־משפט, משטרה, גורמי ביטחון, רשות השידור או שלטונות מס הכנסה - לא קיבל בעבר וגם לא יקבל מנתוני מפקד 95' אף פרט אישי־מזהה על תושב: לאחר איסוף הנתונים אנו מעבדים אותם לסיכומים סטטיסטיים. מרגע זה שמך נעלם מהמחשב.

מתי יגיע הפוקד
הפוקדים יפיצו את השאלונים מה - 19.10.95 וישובו לאוספם מה- 5.11.95. לא צריך לשבת בבית. אם לא תהיו בבית - הפוקד יבוא שוב.

מה־19 באוקטובר תעמוד לרשותכם תיבת טלמסר, 24 שעות ביממה, לקבלת תשובות בנושא המפקד, בטלפונים הבאים:

02-294499, 03-5653996, 04-303199

תודה על שיתוף הפעולה,

הלשכה המרכזית לסטטיסטיקה

כולנו במפקד - כל אחד נחשב

לשכת הפרסום הממשלתית

משרד הביטחון
אגף השיקום

משרדי האגף ולשכותיו יהיו סגורים לרגל

[illegible]שה מרוכזת
[illegible] סוכות תשנ"ו

בימים א' 8.10.95 ועד יום א' 15.10.95

במקרים דחופים ומיוחדים ניתן לפנות טלפונית בין השעות 08:30-13:00 למוקד הארצי ו/או ללשכות בהתאם למצוין כדלהלן:

מוקד ארצי - בימים א', ג', ד', ה' ו-א'
טלפונים: 03-6975066, 03-6975084

יום א'	8.10.95	שיקום ירושלים	02-692226/7
יום ג'	10.10.95	שיקום רחובות	08-442942/29
יום ג'	10.10.95	שיקום טבריה	06-726051/2/3
יום ד'	11.10.95	שיקום ב"ש	07-238867
יום ה'	12.10.95	שיקום חיפה	04-301294
יום א'	15.10.95	שיקום ת"א/דן	03-5625671
ימים א'-א'	8.10-15.10.95	הנצחת החייל	03-6934400/1

עיריית חולון

פסטיבל מספרי ספורים

תיאטרון חולון חוה"מ סוכות 11-14/10

למעלה מ־200 מספרי סיפורים מהארץ ומחו"ל, אמנים וזמרים, בארבעה ימים מרתקים בעשרות מופעים חד פעמיים באולמות התיאטרון, באוהל בדואי ענק ובחוצות.

סיפורי מסע ותרמילים - סביב העולם בסיפורים
שבת 14.10.95 שעה 22:30 (האולם הגדול)
משתתפים: גילי חסקין, צור שיזף, דורון אראל, דידי מנוסי.
מנחה: חיים שוסטר.
שר ומנגן: אריק סיני. ליווי: עודד שמואלי.

מאה תפוחים כולל מע"מ
קומדיה מוסיקלית על אישה שבעלה חזר בתשובה והיא נכנסו אל עולם השאלות
יום ו' 13.10.95 שעה 21:00 (האולם הקטן)
משתתפות: דפנה ארמוני, רונית סופר, שרון שחל.
מחזה: אורה מורג. במאי: ישראל גוריון. מוסיקה: רמי בר-דוד.

סיפורי זימה
יום ו' 13.10.95 שעה 23:00 (האולם הקטן)
משתתפים: דידי מנוסי, דן אלמגור, אורה מורג.
מספר שר ומנגן ישראל גוריון.

פירוט מלא של האירועים ראו בתכניה המפורטת

סיפורי יידישקייט
הזדמנות חד פעמית לאוהבי התיאטרון היידי לשמוע ספורים על מקורותיו בשפה היידית
מוצ"ש 14.10.95 שעה 18:00 (האולם הקטן)
משתתפים: ליא קניג, צבי שטולפר. נגינה: מרים רזניק.

ניהול אמנותי: יוסי אלפי
הזכות לשינויים שמורה
הפקה: תיאטרון העם בע"מ
רח' רות 14 תל אביב, טל' 03-5249590

משרד המדע והאמנויות
מנהל התרבות והאמנות
משרד החינוך והתרבות
הגף לקידום תרבות ואמנות בשכונות

הפצה ראשית והזמנת כרטיסים
(בכל כרטיסי האשראי):
לאן טלי 03-5247373.
לקבוצות וועדי עובדים: לאן טלי 03-5270545.
תיאטרון חולון: בית יד לבנים שדרות קוגל 11 טלי 03-5037779, 03-5037781/2.
בידוראן: שדרות קוגל 31 חולון טלי 03-885885.

שירה · שקולניק
איור: זאב

ידיעות אחרונות
העיתון של המדינה

BARKAN
יקבי ברקן
קרל
עמותה ישראלית לתיאטרון קהילתי

מבצע בישראכרט
הנחה בסך 20 ש"ח על כל קניית כרטיס שני תמורת 70 כוכבים.
הכי טוב ישראכרט

אין ודאות שסיבי כותנה מהרכב של אל־עביד תואמים את החולצה שלבשה חנית קיקוס

(ע). תשעה סיבי כותנה שנמצאו במכוניתו של סולימאן אל־עביד, הנאשם באונס וברצח הנערה חנית קיקוס, עמדו אתמול במרכז הדיון בבית המשפט המחוזי בבאר שבע. הסיבים תואמים את סיבי החולצה שנמצאה על השלד של קיקוס, אך מדען שהובא כעד מומחה לא התחייב שזו ראיה חד־משמעית.

חנית קיקוס נעלמה ב־10 ביוני 93', לאחר שיצאה מבית הוריה באופקים. אל־עביד, תושב רהט בן 48, הורשע באינוס וברציחתה. בחקירתו אמר, כי השליך את הגופה באתר האשפה דודאים, ליד באר שבע.

אולם, במשפט חזר אל־עביד מהודאתו, וטען שהיא נגבתה ממנו באמצעים פסולים. עו"ד אביגדור פלדמן ערער בשמו בפני בית המשפט העליון, ובתוך כך נמצא השלד של הנרצחת ב־11 ביוני השנה, בבור ניקוז בשכונת נאות הדרים בב"ש, הרחק מאתר דודאים. השלד זוהה בודאות, ובעקבות הגילוי ביטל ביהמ"ש העליון את ההרשעה והחזיר את התיק לאותו הרכב שופטים בביהמ"ש המחוזי בב"ש, כדי שידון בו לנוכח הראיות החדשות. ההרכב מונה את השופטים גלעד גלעדי (אב בית הדין), גיל הנדל וצבי סגל.

הדיון אתמול התנהל מהבוקר עד הערב, ונפתח בעדות של רס"מ אסתר אנצלביץ' ממשטרת אופקים, האחראית על רשימת המוצגים הפליליים של התחנה. בחקירתה הנגדית הצביע הסניגור על כך, שבמשטרה אין נהלים נאותים למעקב אחר קבלת מוצגים פליליים והוצאתם.

העדות המרכזית היתה של רב פקד אבנר רוזנגרטן, מהמעבדה למיקרוסקופיה במטה הארצי. עדותו של רוזנגרטן נמשכה שבע שעות, ונסובה על תשעה סיבי כותנה, באורך של 0.75 עד 2.5 מילימטרים, שנמצאו ברכב של אל־עביד. סיב אחד נמצא על המושב שליד הנהג, ארבעה על המושב האחורי, ועוד ארבעה על מגבת ליד המושב האחורי.

רוזנגרטן תיאר בפרוטרוט את בדיקות הסיבים, שנערכו בשני שלבים – לפני שהועברה לו המגבת, ולאחר מכן. חמש בדיקות נערכו בארץ, והשישית היתה אמורה להיערך במעבדה של משטרת בריטניה. אחרי חמש בדיקות התברר שתשעה סיבים תואמים את חולצת הנערה, מתוך 83 שנבדקו, אך לא היה ניתן לבדוק אותם בבריטניה, כי הם קצרים מדי.

רוזנגרטן ציין, שייתכן שהסיבים תואמים את החולצה שלבשה קיקוס, אך ייתכן גם שלא. על סמך שקלול הממצאים, הוא נוטה להעריך כי תשעת הסיבים אכן הגיעו מהחולצה.

בחקירה נגדית ארוכה, ניסה עו"ד פלדמן לבטל את העדות. הוא התבסס על ספר, שמבוסס על בדיקות באותה מעבדה בריטית, הראה שלמעשה הסיבים אינם מהווים ראיה מספקת. לקראת סוף הדיון אישר רוזנגרטן, כי המשקל של בדיקת סיבים קטן מזה של טביעת אצבע, וכי אין יכולת טכנית לאשר בודאות התאמה פיסית של שני סיבי כותנה.

סולימאן אל־עביד (שני מימין) בדיון אתמול בבית המשפט המחוזי בבאר שבע. משמאל: הסניגור, עו"ד אביגדור פלדמן
תצלום: אלברטו דנקברג

כתב אישום על התעללות יוגש נגד אם התינוק מפתח־תקוה ובן זוגה

מאת יוסי הטוני

פרקליטות מחוז המרכז החליטה להגיש כתב אישום נגד אמו של התינוק בן השנה מפתח־תקוה, ובן זוגה, החשודים בהתעללות בילד.

שופטת בית משפט השלום בפתח־תקוה, נירה דסקין, הורתה אתמול על הארכת מעצרם של השניים – בן 22 ובת 21 – בחמישה ימים נוספים.

ביום ראשון בשבוע שעבר הגיע בן הזוג של האם לבית החולים ביילינסון בפתח־תקוה, עם התינוק כשהוא מחוסר הכרה. לפי עדות שמסר רופא בכיר במחלקה הנוירוכירורגית בבית החולים, התינוק סובל משברים ישנים וחדשים בשתי רגליו, שבר בגולגולת, ודימום קשה בשתי עיניו.

השניים נעצרו יום לאחר שאושפז התינוק. ככל הנראה התינוק התעוור ויש חשש לכשרד המנטאלי. היתה זו פעם שלישית שהתינוק אושפז בבית החולים. בעבר הוא אושפז לפני שמונה חודשים ולפני חודש. רק באירוע האחרון, בראש השנה, פתחה המשטרה בחקירה, לאחר פנייתה של העובדת הסוציאלית. לאחר שהתינוק ישוחרר מאשפוז, הוא לא יוחזר לאמו.

בחקירתם במשטרה טענו בני הזוג כי החבר של האם, ששיחק עם התינוק, הפילו באוויר, ובאחת הפעמים, כשנשמט התינוק מידיו, ונפל על הגרון. בדיון הראשון בהארכת המעצר, אמר קצין הנוער של משטרת פתח־תקוה, פקד יוסי קמינקה, כי גרסאות השניים "שקריות וסותרות".

מנהל המכון לרפואה משפטית באבו־כביר, ד"ר יהודה היס, בדק את צילומי השברים של התינוק וקבע כי השברים נגרמו כתוצאה מהתעללויות. בהתייחסו לשברים בשני צדי הגולגולת של התינוק, קבע ד"ר היס כי הם נגרמו באמצעות לחץ כבד שהופעל על הגולגולת. לגבי השברים בגפיים, קבע ד"ר היס כי אלו שברים שנגרמו כתוצאה מתלישה ומשיכה.

בדיון אתמול הגיש פקד קמינקה לשופטת דסקין חומר סודי לעיונה. הוא ציין כי הארכת המעצר הנוספת נחוצה לשם ביצוע פעולות חקירה משלימות, שהוטלו על המשטרה על ידי הפרקליטות. לדברי קמינקה, הפרקליטות תבקש לעצור את השניים עד תום ההליכים, עם הגשת כתב האישום.

תושב מגדל העמק חשוד בהתעללות בבתו בת ה־6. תושב יפו חשוד בהכאת בנו ואשתו

מאת יוסי הטוני

תושב יפו נעצר ביום שלישי בחשד שהיכה את אשתו ואת בנו. בבקשה להארכת מעצרו בששה ימים, שנדונה אתמול בבית משפט השלום בתל אביב, נכתב כי שוטרים שהגיעו לבית המשפחה מצאו את הילד, בן 12, חבול בפניו. מחקירה ראשונית עלה כי הילד סובל בתקופה האחרונה ממכות קשות, ואחיו, המבוגר ממנו, מגונן עליו מפני האב. שני האחים אמרו כי האב נוהג להכות גם את אשתו.

בדיון בבית משפט השלום אמר החשוד כי אשתו יכולה להעיד שלא עשה דבר. האשה, לעומת זאת, אמרה בדיון כי היא רבה עם בעלה בעניין בנם הקטן, ולכן בעלה, שהיה מרוגז, היכה אותו. היא הכחישה כאילו השתמש האב במקל או בחגורה.

השופטת חיותה כוחן החליטה לשחרר את החשוד בערבות, אך שמה אותו למשך שבוע בתנאי מעצר בית, בבית אחיו. היא קבעה כי החקירה עדיין בראשיתה, וציינה כי עד כה האשה טרם נחקרה, ואף לא מצאה לנכון להתלונן נגד בעלה על מעשי האלימות לכאורה.

(ע). מעצרו של תושב מגדל העמק החשוד שהתעלל בבתו, בת 6, הוארך אתמול בבית משפט השלום בנצרת.

נציג המשטרה טען בבית המשפט כי לפני כמה ימים תקף האב, בן 42, את בתו "בצורה אכזרית", וגרם לה חבלות. על פי עדויות שהצטברו במשטרה, התעלל האב בבתו כבר כמה פעמים, ובעבר כבר הורשע בעבירות דומות, ובגינן תלוי ועומד נגדו מאסר על תנאי.

החשוד הכחיש את ההאשמות נגדו. "אני לא יכול לשבת במעצר, כי אני נכה וחולה", אמר. השופט זיאד הזארי אמר כי העבירות המיוחסות לאב הן חמורות, ויש לאפשר למשטרה להשלים את החקירה. הוא האריך את מעצרו בחמישה ימים.

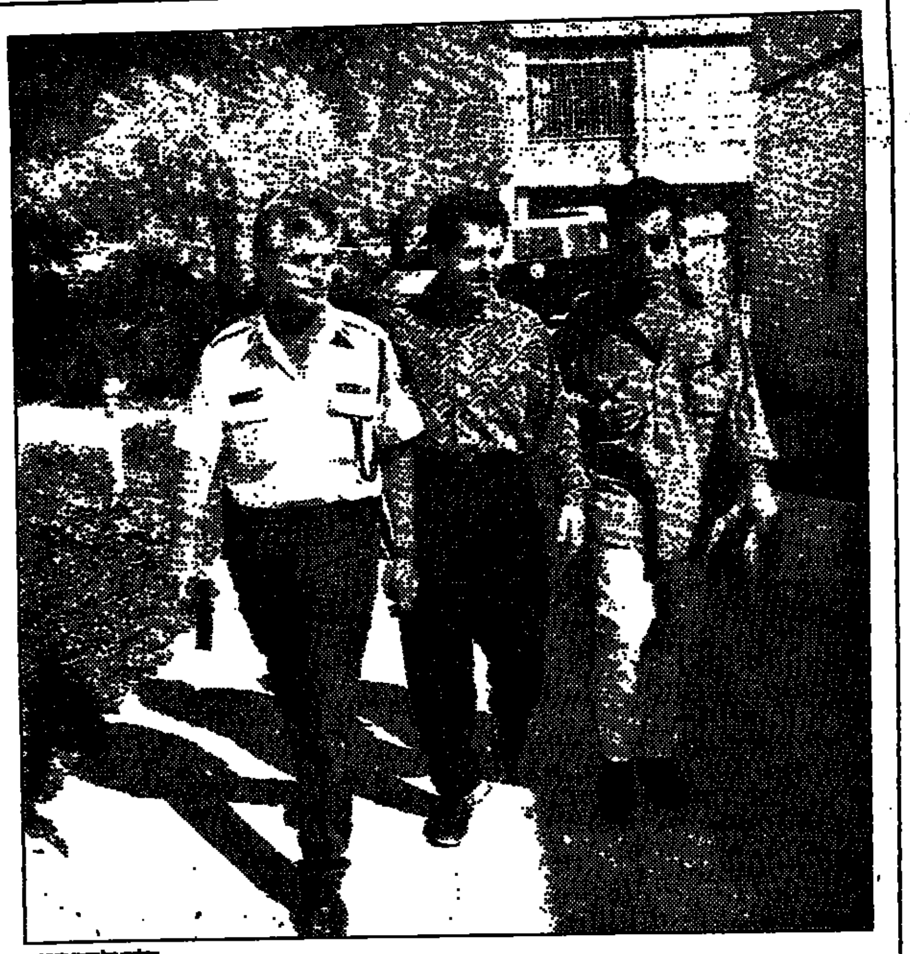

החייל האיראני ריזה ג'אברי (במרכז) בפתח בימ"ש השלום בבאר שבע
צילום: אלברטו דנקברג

מעצר חוטף המטוס האיראני הוארך שוב; השופטת הציעה לשפר תנאיו

(ע). בית משפט השלום בבאר שבע האריך בעוד 10 ימים את מעצר החייל האיראני, ריזה ג'אברי, שחטף ב־19 בספטמבר מטוס נוסעים איראני לשדה התעופה "עובדה" ליד אילת. השופטת טהר שוף פנתה לרשויות, להזדרז בהחלטתן על עתידו, והציעה בינתיים למשטרה להחזיקו במתקן טוב יותר מתא המעצר.

משטרת אילת ביקשה להאריך את המעצר ב־15 יום בגלל חומרת העבירה, למרות שהחקירה הושלמה כבר ביום נחיתת המטוס. תוקר התחנה הביע חשש, ששחרור העציר יביא לבריחתו מישראל.

הסניגור, עו"ד ד"ר שמואל סעדיה, ביקש לשחרר את מרשו, בנימוק שבואו לישראל נועד להעלות על סדר היום העולמי את שלטון הדיכוי באיראן, ולהפגין ידידות כלפי ישראל. לדברי סעדיה, ג'אברי כבר אמר לו, כי אם לא ישוחרר, יבקש להסגירו לאיראן – אף שהוא צפוי שם לגזר דין מוות. הסניגור הוסיף, כי המעצר אינו משרת אינטרס של המשטרה או המדינה, היות שהחקירה השלמה. עוד אמר, כי לג'אברי יש אפשרות לחיות מחוץ למעצר, עד שגורלו יוכרע.

השופטת שוף הבהירה, כי ההחלטה נתונה בידי הרשויות, ולא בידי ביהמ"ש. השופטת ציינה, כי הגורמים העסוקים בפרשה מטפלים בה בזהירות הדרושה, וכי הובהר שהפרקליטות מבקשת להכין כתב אישום נגד העציר.

גופותיהם של בני הזוג שנרצחו בחיפה ינותחו, בהסכמת רב וכומר

מאת גבי זהר ועתיים

גופותיהם של שני בני הזוג מחיפה, שנמצאו בערב יום הכיפורים, ינותחו לבקשת המשטרה, בהסכמת הרב נתן אדלר, נציג חברה קדישא בחיפה, והכומר דניאל רופאייה, נציג הכנסייה הקתולית בעיר.

מלדן וריטה משקוביץ נרצחו בנסיבות שטרם הובררו בדירתם השכורה, זמן רב לפני שנמצאו גופותיהם. ריטה היתה יהודייה, ומלדן – נוצרי קתולי. הם עלו לפני כשנתיים וחצי מבוסניה. שכנים הזעיקו בערב יום הכיפורים את בעל הדירה, לדירה ברחוב הוג'זור 20 שבמרכז הכרמל בחיפה, והוא גילה במקום את שתי הגופות.

מפקד משטרת חיפה, תת ניצב איתן שטיין העריך אתמול כי העולים נרצחו על רקע פלילי, לאחר ניסיון שוד. החוקרים אספו אתמול עדויות ממכרים של הזוג, עולים מיוגוסלוויה לשעבר המתגוררים בחיפה. נודע, כי ידיד קרוב של הנרצחים, עולה חדש, נסע לאחרונה לביקור משפחתי ביוגוסלוויה, והמשטרה מנסה לאתר אותו.

דוברת משטרת מרחב חיפה, רפ"ק שלומית מינקובסקי, מבקשת את עזרת הציבור באיסוף מידע על בני הזוג, שעשוי לסייע בפענוח הפרשה.

גלובל נכנסת לשנות ה-2000 עם תקן ISO 9002

גלובל תובלה בינלאומית בע"מ עשתה צעד נוסף למענך ולמען מטענך:
החברה קיבלה את התקן ISO 9002 של האירגון הבינלאומי לתקינה INTERNATIONAL STANDARDS ORGANIZATION המכיר באיכותם הגבוהה של השירותים אותם מספקת גלובל.

ובנוסף, גלובל מעניקה לך:
מערכת תקשורת E.D.I., הטובה ביותר בארץ, למידע מדוייק בזמן אמת על מטענך.
מערכת ענפה של סוכנים ונציגויות בכל העולם.
כל השירותים - בכל העולם:
תובלה אוירית, ימית ויבשתית, במחירים הטובים ביותר ובשירות מעולה ללא פשרות.

קול המפרסם

גלובל ← שירות מחלקה ראשונה לך ולמטענך

גלובל תובלה בינלאומית בע"מ, רח' ידידיה פרנקל 71-69 תל-אביב 66049 טל: 03-6385222 פקס: 03-379846
סניפים- נתב"ג: טל. 03-9711211 חיפה: טל. 04-660728 אשדוד: טל. 08-560652 ירושלים: טל. 02-850074 אילת: טל. 07-372345

هكذا من الأصل

هكذا من الأصل

ספורט

עורך אבי רצון

מכבי ת"א תבחן מחר את דווין מורטון במשחק אימון נגד הנבחרת הלאומית

מאת אלי שוהרלר

דווין מורטון. שמע על מסורת האליפויות של מכבי תל אביב

האלופה מכבי תל אביב הביאה למבחנים את דווין מור־טון שאמור להחליף את רון אנ־דרסון שלא ממשיך במכבי בגלל פציעה. מורטון (24, 1.98 מ') הי־בו בוגר מכללת לואיזוויל בה הו־פיע שלוש שנים. ממוצע הנקודות שלו היה 15 נקודות למשחק והוא מחזיק בשיא המכ־ללת באחוזי קליעה לשלוש (46.1%). בדראפט של 1994 נב־חר במקום ה־45 ונקלט בקבוצת גולדן סטייט בה השתתף ב־41 משחקים.

מורטון בא אתמול לארץ מלווה בסוכנו ג'ורג' מרודיקס. לשאלה מדוע בא למכבי אחרי שנה מוצלחת יחסית בגולדן סטייט, ענה מורטון שתפקידו הלא מוגדר באן.בי.איי. כנראה הבריח את גולדן סטייט לחפש שחקן אחר. מורטון אמר ששמע רבות על מסורת האליפויות של מכבי ת"א, ששמה הולך לפניה גם בארה"ב.

מכבי ת"א מתכוונת לבחון את מורטון במשחקי אימון מחר בבוקר מול הנבחרת הלאומית. סוכנו ג'ורג' מרודיקס סוקו שש־ביום מתכוונים לחתום על החוזה ומכבי ת"א היא הקבוצה היחידה בה ישחק מורטון מעבר לים.

מורטון, כהגדרת סוכנו, הוא שחקן מושלם לעמדת סמול פו־רוורד באירופה "ויכול לשחק בתפקיד קלעי". לעומת זאת באן.בי.איי. הוא מתאים לעמדת קלעי עם יכולת משחק בעמדת סמול פורוורד. נראה שהשחקן וסוכנו הגיעו למסקנה, שכדי להשתפר, ובעתיד לתפוס מקום בטוח באחת מקבוצות אן.בי.איי. עליהם לרכוש ניסיון בזירה האי־רופית.

לדעת מאמן מכבי רלף קליין מורטון הוא אחד השחקנים הטו־בים ביותר ששיחקו אי פעם באר־ץ. לפי תפיסתו של קליין המשחקים מוכרעים לרוב בעמדת חדירה לסל וקליעות מבחוץ, וב־כל מקרה אין בכוונתו להזיז את גרב הנפלד מתפקידו הטבעי. למרות שעל כוונת מכבי נמ־צאים עוד שחקן או שניים, סי־כויי מורטון לשחק העונה במכבי ת"א נראים כעת טובים בהחלט.

הגרלת שני בתי הגמר באליפות אירופה לקבוצות מחר במינכן

מאת אלי פרוסי

במינכן תתקיים מחר הגרלת שני בתי הגמר באליפות אירופה לקבוצות. 16 הקבוצות שעלו אמש לבתי הגמר: מכבי ת"א (בפעם ה־19 מאז 1976), פאנתי־ניקוס אתונה, איראקליס סלוני־קי, אולימפיאקוס פיראוס (יוון), האלופה ריאל מדריד, ברצלונה, אוניקאחה מלאגה (ספרד), באקר בולוניה, בנטון טרוויזו (איט־ליה), אולימפיק אנטיב, פו אורטז (צרפת), באייר לוורקוזן (גרמניה), אולקר איסטנבול (טו־רקיה), בנפיקה ליסבון (פורטו־גל), צסק"א מוסקווה (רוסיה), ציבונה זאגרב (קרואטיה).

ללוורקוזן נזקק אמש פער של 21 נקודות כשניצחה בביתה את קייב 102–63.

יו"ר מכבי ת"א, שמעון מזר־חי, ישתתף מחר בהגרלת הב־תים.

בני הרצליה והפועל גליל עליון יוגרלו בשבת במינכן לסי־בוב השלישי בגביע אירופה לק־בוצות עם עוד 22 קבוצות.

ועדת המשמעת פסקה הפסד טכני לגליל עליון נגד הפועל חולון

מאת אריה ליבנת

בית הדין המשמעתי של אי־גוד הכדורסל העניש את הפועל גליל עליון בהפסד טכני להפו־על חולון, בגין אי הופעתה למשחק הליגה במחזור השני, שאמור היה להתקיים בכפר בלום ב־17 בספטמבר. בעקבות ההחלטה עלתה הפועל חולון למקום הרביעי בטבלה עם חמש נקודות, וגליל עליון נסוגה לש־ביעי עם ארבע נקודות.

בית הדין בהרכב עו"ד אליהו לוין ועו"ד עמוס פקטור הסביר את החלטתו: "ההחלטה שלא לקיים את המשחק איננה החלטה של הרשות לבקרה התקציבית, אלא פועל יוצא של התקנון. הח־לטת הרשות הבקרה התקציבית היתה שלא לאשר את התקציב ועל כך אין לקבוצה כל ערעור.

"הואיל והודאנו כי הקבוצה אכן עברה על הוראה מהוראות תקנוני האיגוד, הרי שאנו מרשי־עים אותה בעבירה על סעיף 6 ט(י) לתקנון המשמעת, ואין לפיכך מנוס מהתוצאה האוטומ־טית של הפסד המשחק שלא שו־חק ביום ה־17.9.95".

בית הדין קבע גם על גליל עליון קנס כספי בסך 3,000 שקל, ועונש הפחתת שתי נקו־דות בליגה על תנאי, שיופעל במקרה בו תעבור הקבוצה עבי־רה נוספת של הפרת תקנון הרשות לבקרת תקציבים בעונת המשחקים הנוכחית.

מנכ"ל הקבוצה רמי בן הגיב אתמול לפסק הדין בשיחת טל־פון מיוחד: "נעשה כל שביכולתנו לשנות את ההחלטה, כולל פניה לערכאות המתאימות, ולכל מי שיכול לעזור. עד שנצליח במשימה, יהיו שתי טבלאות – טבלה של המשחקים, וטבלה של איגוד הכדורסל, שיכול לעשות מאמצים להוריד אותנו כמה מקומות נוספים. אני מבין את ההחלטה של בית הדין, אבל כל העניין תמוה מאוד. כל הקבוצות עדיין משחקות בליגה על פי אישור זמני, ולא ייתכן שהפועל חולון, עם כל הבעיות שלה, תיזכה בניצחון טכני. אם המש־חק ביניהן היה מתקיים, הם לע־לם לא היו מנצחים".

מכבי ת"א הביסה 122–65 את סיביו וג'מצ'י שבר את מחסום 3,000 הנק'

מאת אלי שוהרלר

מכבי תל אביב עלתה, כצפוי, בלי שום קושי לבית שמינית הגמר של אליפות אירופה לקבו־צות, אחרי ניצחון 122–65 (60–33) על אלופת רומניה פור־סט סיביו. עדיין קשה להתרשם מרמת היכולת של מכבי, מאחר שיריבתה היתה ברמת הליגה הארצית הישראלית.

האירוע המסעיר היה בדקה ה־21, כאשר קפטן מכבי דורון ג'מצ'י קלע שלשה ועבר את מחסום 3,000 הנקודות, אותן קלע בבגדי מכבי ת"א במשחקי גביע אירופה. המחאה בעיצה צי־פתה למכבי גם מצידו של הקהל, כאשר כ־2,000 צופים, רובם בני נוער, באו לצפות במשחק למרות שהעליה הוכרעה כבר במשחק הראשון שהיה, לפני שבוע ברומניה (74–99 למכבי).

מחר הגרלת שמינית הגמר.

● למכבי: רניאל 20, ליף 20, קטש 14 (8 אסיסטים), קנט 14 (8 כדורים חוזרים), ג'מצ'י 14, שטיינהאואר 12, גודס 11 (8 אסי־סטים), הנפלד 8 (7 כדורים חוז־רים), צורצ'ין 6, בן זקן 3.

● לסיביו: מנטיאן 24, לפ־טר 14, תודרי 11, ספינו 8, קר־בין 5, פלאג' 3.

שפטו ניקולאס זבלאגוש (יוון) וכריסטוס קריסטודולו (קפר־סין), 2,000 צופים, ביד אליהו.

גליל עליון הובסה 76–54 בידי איראקליס

מאת [illegible]

סלוניקי (מיוחד ל"ספורט הא־רץ"). הניסיון השישי בארבע השנים האחרונות של קבוצה יש־ראלית להיכנס לאחד משני בתי שמינית גמר אליפות אירופה לקבוצות, נגוז כאן אמש. הפועל גליל עליון הובסה 76–54 (35–35) בידי איראקליס סלוניקי ותפתח בסיבוב השלישי בגביעי אירופה לקבוצות. גליל נוצחה גם במשחק הראשון בכפר בלום 91–83.

גליל פתחה היטב את המש־חק, בזכות יכולת מצויינת של גור שלף שקלע 12 נקודות במח־צית הראשונה. איראקליס הולי־כה 18–21, אבל שלף הוליך את הגליל ליתרון 30–32 ושלשה שלו קבעה שיוויון במחצית. בת־חילת המחצית השנייה העלה אקי דוהן את גליל ל־37–35, אבל איראקליס בסיוע 3,000 צו־פים נלהבים קלעה 15 נקודות ברציפות ב־6 דקות, ועלתה ליתר־רון 59–37.

יורי זדוביץ' שקלע 18 נקודות לאיראקליס היה המצטיין במש־חק, נפצע לקראת הסיום ברגלו וייעדר עשרה ימים.

● לאיראקליס: זדוביץ' 18, קאקיוסיס 14, מקרניאל 13, פא־פאדובוס 11, הולופולוס 10, ברונוס 6, קורואקיס 3, יאנגא־קוס 1.

● לגליל: שלף 18, קנדי 12, הודג'ס 9, רוזן 6, עמיאל 3, סלע 2, שפירא 2, שטיין 2.

שפטו קליינבביל (גרמניה), באוזוקאס (לאטוויה), 3,000 צופים בסלוניקי.

אליצור חולון בבית הגמר האירופי

פאם, הונגריה (שירות "ספורט הארץ"). אליצור חולון עלתה אמש בפעם השנייה בתולדותיה לבית גמר גביע אירופה לאלו־פות נשים, לאחר ששמרה על יתרון 16 הנקודות (58–74) מול דליה פאם מהמשחק הראשון בחולון, והפסידה רק 73–81 (46–32).

ההונגריות נהנו מתמיכת 2,000 צופים שגרמו לשיפוט בי־תי מובהק של השופטים יוזף יב־קוביץ' מסלובקיה וגוראן אוזוקאלו מקרואטיה, הובילו כל המשחק והשיגו את ההפרש הד־רוש להן – 17 נקודות – רק פעם אחת, בדקה ה־23, אך לא הצלי־חו לשמור עליו.

חולון נהנתה מממתנית שנייה מוצלחת של הרכזת אריאלה חלף (9 נק') ושל סינדי בראון (31 נק', 15 ריב').

לג'נט האריס נודע שעתיים לפני המשחק, על תאונת דרכים שאירעה לבעלה, והדבר השפיע על משחקה. היא החטיאה יותר מ־10 זריקות מתחת לסל. גלית יהודה ספגה עבירה רביעית לפ־ני ההפסקה, ותמר מעוז ספגה עבירה שלישית בדקה ה־8. סלי קליין לא שיחקה.

● קלעו לחולון: בראון 31, מעוז 14, האריס 11, חלף 9, גד־רן 8.

מנהלת חולון חוה בן זאב אמ־רה: "טוב מזה לא יכול להיות. הבנות והמאמנים ראויים למח־מאה. לבנה באוירה מושפלת שכזו זו ויניות. הכפנו שלכדו־רסל הנשים יש מה לראות".

חולון תוגרל בשבת לאחד משני בתים בני 6 קבוצות. אר־בע הקבוצות הראשונות מכל בית יעלו למשחקי הצלבה ברבע הגמר.

בנין מועמד להיות קפטן הנבחרת נגד אזרבייג'אן אם קלינגר לא יפתח

המאמן שלמה שרף מתכוון להציב מערך שבו בנין ואלון חזן יהיו הקשרים האחוריים. אלי דריקס שוחרר לבקשתו מהנבחרת לאחר שחש כאבים ברגלו

מאת אשר גולדברג

אלי דריקס, הלוץ מכבי תל אביב, שוחרר על פי בקשתו מסגל נבחרת ישראל. דריקס ביקש ממאמן הנבחרת לשחררו לאחר שחש כאבים ברגלו. גם המספר הרב של הלוצים בנבחרת, הכולל את רונן הרזי, רוני רוזנטל ועמיר תורגמן, גרמו כנראה להחלטה של דריקס לבקש לשחררו מהס־גל.

טל בנין יהיה להיות הקפטן של הנבחרת, במשחק נגד אזרבייג'אן בעוד חמישה ימים, במוקדמות אליפות אירופה, אם ניר קלינגר לא יפתח במשחק, מכיוון שהמאמן שלמה שרף מתכוון להציב מערך שבו אלון חזן וטל בנין יהיו שני הקשרים האחוריים.

ההתמודדות של הנבחרת עם אזרבייג'אן, חשובה מאוד עבור המאמן שרף, שכן אחרי המשחק אמורה ההתאחדות לכדורגל להח־ליט אם יאמן את הנבחרת קדנציה שלישית ברציפות. אזרבייג'אן עדיין לא זכתה בנקודה בבית, והה־פסד לנבחרת זו יעמיד את שרף במצב לא נעים.

המשחק נגד אזרבייג'אן, שע־דיין לא זכתה בנקודה בבית היש־ראלי, חשוב למאמן שלמה שרף, שכן אחרי ההתמודדות אמורה הה־תאחדות לכדורגל לקבל החלטה אם למנות אותו לקדנציה שלישית ברציפות. הפסד לאזר־בייג'אן יעמיד את המאמן במצב לא נעים.

טל בנין. ההתערבות על המגרש תעניק לו את תפקיד הקפטן

שלטה הנבחרת האולימפית שהח־מיצה מספר שערים בטוחים. הש־ליש השני היה בשליטה מוחלטת של הנבחרת הבוגרת. חיים רביבו קבע 0–1 בדקה ה־52 משער יפה – בעיטה מ־25 מטר מהמצאת אל בין חיבורי הקורות. בדקה ה־54 העלה של בנין בבעיטת 11 ל־0–2, ובדקה ה־58 העלה תור־גמן ל־0–3 בנגיחה.

בשליש השלישי חזרה השליטה לנבחרת האולימפית אבל היא הצ־ליחה לכבוש שער אחד, אבל רק אחרי שהנבחרת הלאומית עלתה ליתרון 0–5 משערים של איציק זוהר בדקה ה־67 ורונן הרזי בדקה ה־72. השער המצמק היה של סבילה בדקה ה־88, בבעיטת 11.

שרף אמר בסיום המשחק: "אני קונה גם תוצאה של 0–1 נגד אזר־בייג'אן. אנחנו לא משחקים נגד עמודים. זה יהיה אסון מבחינה פסיכולוגית להגיע לא מוכנים ול־חשוב שזה משחק קל. האורים, עד למשחק נגד צרפת, שיחקו כבוחות שווים נגד כל הנבחרות וגם אצלנו שיחקו טוב, חוץ מהמשחק נגד סלובקיה. אם לא ננצח, זה יהיה כישלון. אני לא רוצה לחשוב על אפשרות אחרת".

ביקורת על רביבו

מי ישחק בקישור, נשאל שרף וענה: "ישחקו אלה שימצאו חן בעיני. אלה שירוצו באימונים וישקיעו במשך כל המשחק". על חיים רביבו, אמר שרף: "אי אפשר להתעלם ממנו. יש לו שליטה וב־עיטה טובה, אבל אם הוא לא יעשה הגנה, תהיה לו בעיה. אני בהחלט מרוצה מהמשחק של בר־קוביץ' ואיציק זוהר".

רוני רוזנטל אמור להגיע היום לאימון שתקיים הנבחרת באיצט־דיון רמת גן. מאמני הנבחרות, שלמה שרף ויצחק שום, איפשרו לכל השחקנים לשחק בשבת בג־ביע הטוטו, לפחות 45 דקות.

המשחק שהתקיים אתמול באי־צטדיון בלומפילד, עמד להתבטל. קיומו התאפשר בהתערבות המ־נהל המקצועי של הפועל תל אביב, משה סיני, שנענה לפנייתו של סגן יו"ר ההתאחדות לכדורגל, גבריאל לוי, שהקדים את אימון הפו־על תל אביב לשעה 16.00 ואפשר לנבחרת הבוגרת לקיים את המש־חק מייד אחר כך.

מאמן הנבחרת האולימפית יצ־חק שום, אמר אחרי המשחק: "אני בסך הכל מרוצה מהמשחק של הנ־בחרת האולימפית, בהתחשב בעוב־דה שיש לנו תשעה שחקנים חדשים לגמרי. בשליש הראשון שיחקנו מצויין, אבל אחר כך היה לנו קשה לעמוד בקצב. אין עדיין דבק בין השחקנים החדשים, אבל בהמשך גם זה יסתדר".

רפי כהן ביקר את הילד המפצע רן קליין

המאמן שלמה שרף ישחרר בסיום האימון שיתקיים מחר שחקן נוסף מהנבחרת. השחקנים ישוח־ררו בסיום האימון לבתיהם ויתכנ־סו שוב ביום ראשון, למחנה אימון שימשך עד למשחק ביום רביעי.

שוער הנבחרת רפי כהן ביקר אתמול אצל הילד המפצע רן קליין, השוכב עדיין מחוסר הכרה בבית החולים בלינסון, לאחר שנפ־גע בתאונת דרכים. לפי בקשת המשפחה, ניסה רפי כהן לשוחח עם הילד מחוסר ההכרה, במטרה לעוררו.

ניצחון 1–5 על האולימפית

הנבחרת הביסה אתמול 1–5 את הנבחרת האולימפית. ארבעה שחקנים שותפו בכל המשחק: גדי ברומר, אמיר שלח, אלון חזן וטל בנין. לדברי שרף, ארבעתם בטו־חים בהרכב.

לזורקון נוקה אמש פער של 21 נקודות כשניצחה בביתה את קייב 102–63.

המשחק נגד האולימפית חולק לשלושה שלישים. השליש הראשון הסתיים בתיקו 0–0, ובו

ועדת המשמעת הרחיקה את זוהר מארבעה משחקים ואת נמני משלושה

אוהדים של מכבי תל אביב השליכו חפצים לעבר השופט יצחק בן יצחק ולעבר משרדי ההתאחדות לכדורגל. בן יצחק גם ספג קללות. מכבי תל אביב נקנסה ב־10,000 שקל על זריקת חפצים למגרש על ידי קהל אוהדיה

מאת נפתלי כהן

בית הדין המשמעתי של הה־תאחדות לכדורגל הטיל אתמול עונשי הרחקה לכוכבי מכבי תל־אביב, בעקבות המשחק הסוער בקריית אליעזר נגד הפועל חי־פה בשבת, שבו נפצע קשה השו־ער אלון ברומר. אבי נמני הורחק משלושה משחקים בפועל ולחודש על תנאי במשך שנה. איציק זוהר הורחק מארבעה מש־חקים בפועל ולחודש על תנאי. הקבוצה נקנסה ב־10,000 שקל, בגין זריקת חפצים למגרש על ידי אוהדיה.

עונשו של זוהר כבד יותר, שכן נמני הורחק בסערה שהתר־חשה במגרש, ואילו זוהר הורחק כאשר הרוחות לא להטו.

שופט המשחק, יצחק בן יצחק, שהגיע לבית הדין, זכה לקבלת פנים חמה מצד כמה עשרות אוהדים זועמים של מכבי תל אביב שהשמיעו לעברו קריאות גנאי. לעבר בן יצחק השליך גם חפץ שלא פגע בו.

הדיין, עו"ד דוד לב, אמר למכתבים: "ראיתי את המשחק בשידור ישיר בטלוויזיה. השתד־לתי לא להיות מושפע". מנכ"ל מכבי תל אביב, שמעון קורק, בקריאת ביניים: "אין לי בעיה עם זה. עשרות מליונים ראו את סימפסון בורח אחרי הרצח של גרושתו והוא יצא זכאי".

נמני אמר בדיון שהוא מתנצל בפני השופט בן יצחק. לדבריו, הפגיעה באלון ברומר היה קשה והוא בכה. כאשר ראה שברומר מורחק, הוא התפ־רץ. עם זאת, אמר נמני, שהוא היה צריך לשלוט בעצמו והת־חייב לא לחזור על כך.

איציק זוהר אמר שזו פעם ראשונה בתשע שנים שהוא סופג כרטיס אדום, וביקש להתחשב "במקרה הנורא, שאיבדנו שיקול דעת, והעניינים איבדו שליטה. את הלקח שלי אני למדתי".

קורק אמר כי גם אחרי שראה את המשחק בטלוויזיה הוא לא ראה זריקת חפצים למגרש. לגבי ההתפרצות של הנהלת הקבוצה אמר קורק, שהספסל אכן נכנס למגרש בגלל הפציעה שהיתה קשה. "דאגנו למצב רגלו של ברומר. כניסתנו למגרש הרגיעה את השחקנים, לא התפרצנו כדי לפגוע בשופט או להסית בו בי־קורת".

בן יצחק אמר בדיון: "לא יתכן שקומץ אנשים יחכה לי מחוץ לכתלי בית הדין ויקלל אותי ויזרוק חפצים שכבם לא פגעו בי. לעצם העניין של שבת, לשמחתי אני שופט 30 שנה כדורגל, לצ־ערי זאת פעם שנייה בקריירה שלי ששחקן נפצע במשחק שלי. הפציעה של אלון ברומר השפי־עה עלי מאוד, כי אני גם אבא לילדים. אני שולח לו איחולים מכל הלב. לגבי הכרטיס האדום ששלפתי לגבי ברומר, זה היה בכדי להרגיעו. אישית, יש לי סימפטיה לשני האחים". בן יצחק קיבל את התנצלותם של נמני וזוהר.

על זריקת החפצים אמר בן יצחק, שהטלוויזיה החמיצה הרבה דברים, אבל הדבר מצויין בדו"ח המשטרה.

אלכסנדר אובארוב, שוער מכ־בי תל אביב שהורחק בהולנד במשחק הידידות נגד פ.צ. זוולה, נקנס ב־3,000 שקל על הרחקה זו, והורחק לחודש על תנאי למשך שנה.

אוהדי מכבי תל אביב, שהמ־תינו מחוץ לבית הדין עד שיי־צאו השחקנים, הלכו לזרוק חפצים לעבר משרדי ההתאחדות כאשר שמעו על העונשים. אנשי הביטחון ומנהל האיצטדיון, ניר פרצלינה, הבריחו את בן יצחק בדרך צדדית.

פעילותה של הפועל כפר קסם מליגה ג' הופסקה לחצי שנה והיא נקנסה ב־1,000 שקל, אחרי שהורשעה בהכאתו של השופט שני שחם, במשחק נגד הפועל מסר. שחם אושפז בבית החולים. שלושה משחקניה הורח־קו בפועל: לאוז תמבי לחצי שנה, אלעגזור אשרף לשלושה חדשים ונבאר חטאב לחודש.

סיגאלס עשוי להחמיץ המשחק נגד ישראל

מאת אלי פרוסי

ג'ורג' סיגאלס, כוכב אולימפ־יאקוס פיראוס ונבחרת יוון, עשוי להחמיץ את משחקה של נבחרת יוון ביום ראשון נגד יש־ראל. סיגאלס סובל מפציעה בר־גלו ומאמן הנבחרת, מאקיס דריגוס, נוטה אמש בעיתונות יוון לפיו סיגאלס כנראה לא ישחק. סיגאלס המצטיין בניצחו־נה של יוון על ישראל 59–49 באליפות אירופה באתונה.

נבחרת ישראל פתחה אתמול את אימוניה למשחק, באימון כושר בהדר יוסף. רק שבעה שח־קנים נכחו באימון, מכיוון ששח־קני מכבי ת"א וגליל עליון שיחקו אתמול באליפות אירופה לקבוצות. אלי בלול שוחרר מהאימון. הנבחרת תתאמן היום פעמיים בהדר יוסף ומחר תצא לאתונה למשחק.

וינסלאו מועמד להחליף את פאנדרבורק

ריקי וינסלאו (31, 2.01 מ') הוא המועמד העיקרי להחליף את לורנס פאנדרבורק בהפועל אילת. לדברי גורמים בקבוצה, לוינסלאו, המשחק כרגע ב[illegible], יש אפשרות להתנתק מחוזהו בקבוצה הספרדית. תמורת הצעה כספית הולמת הוא עשוי להגיע לאילת.

אילת עשויה להגיע להסכם עם פאנדרבורק לגבי 150,000 הדולר ששולמו לשחקן מראש.

אליצור ראשל"צ ניצחה את גבעת שמואל אחרי 2 הארכות

מאת אריה ליבנת ושילה איזנברג

מיפגש הבלתי מנוצחות בלי־גה לאומית ב', הסתיים בניצחון אליצור ראשל"צ על גבעת שמואל, אחרי שתי הארכות. מי־פגש העולות הסתיים בניצחון מכבי כרמיאל על מכבי רעננה בנקודה.

● אליצור ראשון לציון – מ.ב. גבעת שמואל 119–114 (105–105, 97–97, 53–46). לראשון לציון: בנטל 27, חיליאר־קס 24, האקס 20, איבס 20, קרשו 19, מ. כהן 6, בראון 3. לג־בעת שמואל: ג'יניגס 41, דיוויס 34, ברגשטיין 13, קריקב 10, רבין 9, י. כהן 7.

● מכבי כרמיאל – מכבי רעננה 70–69 (39–38). ב־34 השניות האחרונות הוציא מרק בריסקר סל שדה, ומשה אגמי איבד כדור. לכרמיאל: לוס 20, מרטין 14, וקבין 10, גולדשמידט 10. לרעננה: תומפסון 26, בריס־קר 19, אלקבץ 8.

● מכבי קריית מוצקין – מכבי חדרה 93–80 (48–42). לחד־רה: סמית 27, להב 20, קלאמי 16, מרכוס 13. לקריית מוצקין: קלמן 27, בנס 18, מוזיס 14, לייב 13.

● הפועל גבעתיים – ביתר רמת גן 92–88 (52–37). לגבע־תיים: ויקטור 25, שוקרי 24, אטלס 18, וויליאמס 17, אבידר 9. לרמת גן: דונלדסון 29, מוריסון 21, שבות 14.

● מכבי קריית גת – מכבי נתניה 92–76 (44–38). לנתניה: קלברס 36, וולסון 17. לנתניה: נורדסון 17, סטיוארט 12.

● מכבי הוד השרון – הפ־ועל חיפה 92–88 (50–49). להוד השרון: אלון 26, סילבין 26, ברינגר 18. לחיפה: אבקרא 38, פייגלין 22, ניקסון 11.

● מכבי חיפה – הפועל נה־ריה 107–100 (54–47). לחיפה: מיכר 27, ברדשאו 21, איסה 17, גרינפלד 16. לנהריה: היוס 31, גרבר 24.

● השתתפו באימון המחזור: ערן להב, רשף ארי, אייל הורה, רוני רוזנבאום, שי הורן.

● נשים, מחזור 3: בני הרצ־ליה – מכבי רמת חן 70–68 (36–36), אליצור ראשון לציון – מכבי תל אביב 88–55 (43–24), בני יהודה – הפועל גס ציונה 108–33.

ליגה לאומית ב'

1. אליצור ראשל"צ	4	365–374	8
2. מכבי כרמיאל	4	308–326	7
3. הפועל גבעתיים	4	339–345	7
4. גבעת שמואל	4	344–387	7
5. מכבי נתניה	4	324–365	7
6. מכבי חדרה	4	317–334	7
7. מכבי רעננה	4	278–320	6
8. הפועל נהריה	4	378–388	6
9. מכבי הוד השרון	4	341–332	6
10. ביתר ר"ג/רמלה	4	371–326	5
11. מכבי חיפה	4	376–350	5
12. קרית מוצקין	4	378–330	5
13. הפועל חיפה	4	375–339	4
14. מכבי [illegible]	4	344–393	4

קאנטונה לא ישחק נגד רומניה

פאריס ובוקרשט (רויטר). מא־מן נבחרת צרפת, איימה ז'אקה, החליט לא לזמן את אריק קאנ־טונה לסגל הנבחרת למשחק נגד רומניה בבוקרשט, בשבוע הבא במסגרת בית 1 של מוקדמות אליפות אירופה. במקום קאנטונה זימן ז'אקה שני חלוצים, שיערכו הופעת בכורה בסגל: מישל מדר מסושו ומארק קלר משטרסבו־רג.

מאמן נבחרת רומניה לא הכ־ליל את החלוץ פלורין ראדוצ'יו בסגל למשחק ביום רביעי, אבל ג'יאורג' האג'י יחזור להרכב אח־רי פציעה.

לסגל הרומני זומן שוער חדש אדר בלבה, ואסילה פופה, שכנ־ראה יישב על ספסל המחליפים.

● מארצ'לו ליפי, מאמנה של יובנטוס, אלופת איטליה, זכה בתואר "ספסל הזהב 1995", המו־ענק למאמן הטוב של העונה.

● פציעתו של רוברטו באג'ו, כוכב מילאן, במשחק הליגה נגד בארי גרמה לכך שייעדר לפחות ל־40 יום מהמגרשים.

משה רונן, אשליה

● יורגן קלינסמן, שאיבד ביום ראשון את הכרתו במשחק ליגה בגרמניה, כשיר לשני משחקיה של גרמניה במוקדמות אליפות אירופה שיהיו בשבוע הבא במסגרת בית 7 – ביום ראשון נגד מולדובה בלוורקוזן וביום רביעי נגד ויילס בקארדיף.

● המבורג פיטרה אתמול את מאמנה בנו מוהלמאן, יממה אחרי מינויו של אובה זיילר לנשיא המועדון. פליקס מאגאת, עוזר המאמן, יהיה המאמן.

בית"ר ירושלים תארח את מכבי חיפה במשחק המרכזי במחזור החמישי בגביע הטוטו

מאת אמי רוזנברג

העימות בין מוליכת הטבלה הלאומית בית"ר ירושלים, לבין סגני־תה מכבי חיפה (שבת, טדי, 15.00, שופט: מאיר לוי), יהיה המשחק המעניין במחזור החמישי (בית ב') בגביע הטוטו בליגה הלאומית. בסיבוב הקודם הביסה מכבי חיפה 2–4 את בית"ר ירושלים. מכבי חיפה מוליכה את בית ב' עם מלוא 12 הנקודות.

משחק נוסף בבית ב' יהיה בין בני יהודה לאחרונה בטבלת הבית, שלא צברה שום נקודה את מכבי הרצליה (שכונת התקוה, שב־ת, 15.00, שופט: יעקב בן חמו).

בבית א' תארח המוליכה עירוני ראשון לציון, עם מאזן נקודות מושלם (12) את הפועל חיפה (היום, 14.30, שופט: ראפד סהיל). משחק נוסף בבית זה תארח הפועל פתח תקוה את מכבי תל אביב (שבת, 15.00, שופט: חנן סנגמב).

בבית ג' תארח בית"ר תל אביב את מכבי יפו (לורנס חולון, היום, 15.00, שופט: אייל צור). משחק אחר בבית זה ייערך גם הוא היום בחולון, כשצפרירים חולון תתמודד עם המוליכה בראש הבית הפועל באר שבע (מגרש צפרירים, 15.00, שופט: יצחק בן יצחק).

בבית ד' תארח הפועל בית שאן את המוליכה הפועל כפר סבא (בית שאן, שבת, 15.00, שופט: אבנר כהן). מחזיקת גביע הטוטו, מכבי פתח תקוה, תארח היום את הפועל תל אביב (15.00, שופט: יוסף בנישתי).

בית א'

1. עירוני ראשל"צ	4	2–8	12
2. הפועל פ"ת	4	5–5	4
3. מכבי ת"א	4	12–7	4
4. הפועל חיפה	4	8–6	3

בית ג'

1. באר שבע	4	2–6	8
2. בית"ר ת"א	4	4–5	6
3. צפרירים חולון	4	7–6	3
4. מכבי יפו	4	8–4	2

בית ב'

1. מכבי חיפה	4	5–17	12
2. בני יהודה	4	8–8	6
3. בית"ר י-ם	4	10–8	6
4. מכבי הרצליה	4	12–3	0

בית ד'

1. כפר סבא	4	4–7	8
2. בית שאן	4	4–10	7
3. מכבי פ"ת	4	6–4	4
4. הפועל ת"א	4	11–5	4

גביע הטוטו בליגה הארצית

בגביע הטוטו בליגה הארצית יתקיים המחזור הרביעי.

בית א'. שני המשחקים היום: הפועל ירושלים – מכבי נתניה (טדי, 14.30), מכבי יבנה – הפועל טייבה (15.00).

בית ב'. הפועל קרית שמונה – עירוני אשדוד (שבת, 15.00), שמשון תל אביב – מכבי קרית גת (מגרש באנן ביפו, היום, 15.00).

בית ג'. שני המשחקים היום: מכבי עכו – הכח רמת גן (15.00), הפועל חדרה – הפועל רמת גן (15.00).

בית ד'. הפועל כפר שלם – הפועל בת ים (שכונת התקוה, היום, 15.00), גס ציונה – הפועל אשדוד (15.00).

בית א'

1. מכבי נתניה	3	2–5	7
2. הפועל טייבה	3	3–4	5
3. הפועל ים	3	2–2	4
4. מכבי יבנה	3	4–0	0

בית ג'

1. הכח ר"ג	3	2–5	7
2. מכבי עכו	3	4–5	5
3. הפועל ר"ג	3	4–4	3
4. הפועל חדרה	3	8–4	3

בית ב'

1. עירוני אשדוד	3	0–4	9
2. קרית שמונה	3	5–5	3
3. שמשון ת"א	3	4–3	3
4. קרית גת	3	5–2	3

בית ד'

1. גס ציונה	3	0–6	7
2. הפועל אשדוד	3	5–4	6
3. כפר שלם	3	3–1	2
4. בת ים	3	5–2	1

נסים כהן הסכים לדרישות המאמן אלישע לוי וחזר לאימוני מכבי הרצליה

נסים כהן חזר אתמול לאימוני מכבי הרצליה. כהן, 41, נפגש לשיחה עם המאמן אלישע לוי ובה הסכים לקבל את דרישות המאמן. כהן הסכים לא להתפנק אם לא ישחק, ולא להגיב בכעס על החלטות המאמן, בקרב אוהדיו ובמקומות, בהם הוא מסתובב. כהן הבטיח להת־רכז בכדורגל ולעזור לקבוצתו להיחלץ מהתחתית. בקבוצה ממשיכים לחפש קשר ישראלי ברמה גבוהה.

אשר גולדברג

אלון הרזי ייעדר עוד עשרה ימים

בלם מכבי חיפה, אלון הרזי, חזר אתמול להתאמן, לראשונה מאז המשחק נגד ספורטינג ליסבון. הרזי ערך ריצה קלה, אך עדיין חש כאבים בשריר והוא ייאלץ להיעדר עוד עשרה ימים. הרזי יחמיץ ככל הנראה את משחק הליגה הקרוב של קבוצתו, בשבת הבאה נגד הפועל עירוני ראשון לציון.

הזר של הקבוצה, אתגורד ארינולפי, יצא מחר בערב למשחק של ארגנטינה נגד ברזיל. ארינולפי ישוב לישראל ביום שישי, לפני המשחק נגד ראשון לציון.

יאיר מרחי

הקשר ההונגרי אורבני התאמן בבני יהודה

אישטוון אורבני, קשר נבחרת הונגריה, הגיע אתמול לישראל וב־בי אחר הצהריים קיים אימון בכוחה בבני יהודה, המבקשת לצרפו לשורותיה במקום יוסי ובבנקה. אורבני יקיים מחר מבחן ראשון, בגביע הטוטו, במשחק נגד מכבי הרצליה.

אשר גולדברג

נבחרת הנוער תתאמן היום ברמת גן

נבחרת הנוער של ישראל בכדורגל, המתכוננת לטורניר מוקדמות אליפות אירופה בישראל, תקיים היום אימון באיצטדיון רמת גן. הטורניר יחל ביום שני בהתמודדות של ישראל נגד אזרבייג'אן באיצטדיון בבת ים. הנבחרת השלישית בטורניר היא הונגריה.

מהתרשמות של האימונים האחרונים, נראה כי ההרכב המשוער של ישראל יכלול את לוינבר, חרמש, סקורצלה, לביא, פרימור, חרד, ניגמה, נגר, חוואי, אבורג'יל, כבוד.

אשר גולדברג

ריאל מדריד ירדה למקום ה־15 אחרי הפסד 4–3 לוואלנסיה

מדריד (רויטר). ריאל מדריד ספגה שלשום הפסד נוסף בליגה הס־פרדית, 4–3 לוואלנסיה, שסיימה את המשחק בעשרה שחקנים. זה היה ההפסד השלישי של מדריד העונה, ובעקבותיו היא הדר־דרה למקום ה־15 בטבלה.

ברצלונה הביסה בביתה 1–4 את ריאל אוביידו.

תוצאות נוספות: ריאל סוסיאדאד – דפורטיבו לה קורוניה 1–2; חיחון – סוויליה 3–1; ראסינג סנטאנדר – סלטה ויגו 1–2; סלמאנקה – סרגוסה 0–1; קומפוסטלה – ראיו ואיקאנו 1–0; אלבסטה – ואיאדוליד 4–2; בטיס – בילבאו 0–0; טנריפה – מרידה 1–0.

● פורטוגל. ספורטינג – בנפיקה 2–0.

כרטיסים חופשיים לבלום, רן ואייל ארליך בטורניר אייזנברג

מאת יעקב צלאל

גלעד בלום, אייל רן ואייל ארליך, הם שלושה הטניסאים הישרא־לים שזכו בכרטיסים חופשיים לטורניר אייזנברג ברמת השרון, שי־תחיל ביום שני הקרוב. מחר, ב־9.30 בבוקר, יחלו ברמת השרון משחקי המוקדמות שבהם יקחו חלק 32 שחקנים, שארבעה מהם יש־תלבו בהגרלה הראשית של הטורניר שתערך ביום שבת בצהריים.

אתמול עדיין לא היה ידוע מועד בואו לישראל של המדורג מס' 1 בטורניר והשלישי בעולם, האוסטרי תומאס מוסטר. מוסטר אינו נוטל השבוע חלק בשום טורניר, אלא מתאמן עם האיטלקי אנדראה גאודנזי באירופה. למוסטר זה יהיה הטורניר החמישי ברמת השרון. מוסטר, אלוף רולאן גארוס השנה, לא זכה מעולם בטורניר הזה.

● חצי גמר אליפות מכבי: ניר ולגרין – אייל רן 6–4, 4–6, 6–4; נעם בר – אייל ארליך 7–5, 6–2. הגמר ייערך היום ב־15.00 במגרשי הטניס של מכבי בתל אביב.

● כדורעף. מחר יתקיימו משחקי הגומלין בשמינית גמר גביע המדינה בכדורעף. רבע הגמר יתקיים ב־11 בנובמבר והגמר ב־25 בנובמבר. המשחקים: הפועל כפר סבא – מכבי תל אביב (במשחק הראשון 0–3 למכבי), מכבי קרית ביאליק – מכבי פתח תקוה (1–3), אס"א באר שבע – הפועל בית אליעזר (0–3), הפועל בת ים – הפו־על חצור/באר טוביה (1–3), מכבי הרצליה – הפועל השומרים/זבולון (0–3), הפועל קרית אתא – הפועל המעפיל (0–3), הפועל העוגן – הפועל מטה אשר ב' (0–3), הפועל מטה אשר א' – מכבי עוספיה (0–3).

מיכאל ששון

ספורט

כדורסל אירופי / אלי סרוסי

וילקינס ומקדניאל הפכו את הליגה היוונית לאטרקטיווית ביותר באירופה

דומיניק וילקינס (35) וקסוויאר מקדניאל (33) כוכביה המתבגרים של ליגת אן.בי.איי. ניצלו את השיגשוג הכלכלי בכדורסל היווני ואת התעניינות הקהל הממלא את האולמות בפיראוס ובאתונה

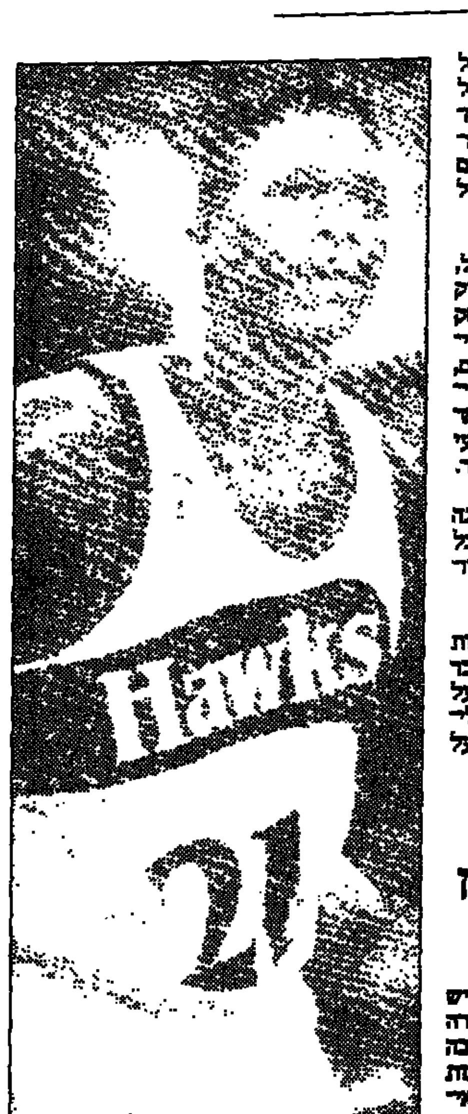

וילקינס. הסכום הגדול ששולם באירופה

מי שחיפש הוכחה לעליונותו של הכדורסל היווני, ובעיקר הליגה היוונית באירופה, קיבל הוכחה חותכת בקיץ האחרון. שניים מגדולי השחקנים בליגת אן.בי.איי., דומיניק וילקינס וקסוויאר מקדניאל, התפתו לחוזי עתק שהציעו להם ביוון, והפכו את הליגה היוונית לליגת הכדורסל האטרקטיווית ביותר באירופה.

בעוד שבכל ליגות אירופה ובכללם ישראל, עוברים תקופת מיתון קשה המתבטאת בפירוק קבוצות ובקיצוץ חד בשכר השחקנים, ביוון העסק משגשג. האולמות הגדולים ביותר באירופה בפיראוס (17,000 צופים) ובאתונה (20,000 צופים, האולם החדש של פאנתינייקוס) מלאים. התעניינות הקהל מגיעה לשיא ואחוזי הצפייה של המשחקים המרכזיים בליגה ומשחקי הקבוצות בגביעי אירופה מגיעים ל-50 אחוז ולעיתים אף ליותר.

כך שהמכירה על מכירת שידורי משחקי הליגה ביוון, הגיע לשיאים חדשים וכל קבוצה תקבל סכום של כמיליון דולר בקירוב ממכירת השידורים.

אם נוסיף לכך סכום זהה שמקבלות הקבוצות שמשתתפות בגביעי אירופה, אפשר לקבל הסבר לכך שהתקציב לקבוצה בליגה היוונית (מעל חמישה מיליון דולר) גדול בעשרות אחוזים מהליגות בצרפת, בספרד ובאיטליה, שלא לדבר על ישראל.

שהסתיים בשיכבועו של דיוויד ריוורס לעזוב את אנטיב ולהגיע לאולימפיאקוס. יואנידיס, אחרי שני הפסדים בגמר אליפות אירופה לקבוצות, הפסיק להאמין ברכשים שלו ולקח את ריוורס. אחרי ההפסד הביתי לפאוק, באולימפיאקוס ממשיכים את הדיפושים אחרי סטאר ברמה של וילקינס. אולימפיאקוס תנסה להחזיר מלחמה, אולי בזכות התעודדות של פאניוניוס מאטלאס – הכדורסלן היווני בעל המשכורת הגבוהה ביותר (1.3 מיליון דולר).

קסוויאר מקדניאל שהגיע מבוסטון לאיראקליס, ינסה למלא את החלל שיצר וולטר ברי, אבל לאיראקליס מצפים חיים קשים השנה, במאבק על המקום השלישי עם פאוק סלוניקי שהיתה על רכש זה, שרוד דאפין שהגיע מפיניקס שמפעיל היטב את בראיטיסלאב פרלוביץ'. פאניוניוס, עם מאמן נבחרת יוגוסלביה דושאן איבקוביץ' (אחד משישה מאמנים סרבים בליגה) תנסה לחזור לצמרת. הבעייה ביוון היא שלהבדיל מליגות מרתקות, כמו בספרד, הסיכוי של קבוצות בעלות תקציב נמוך, או שעדיין אינן מבוססות בליגה הראשונה להגיע לצמרת הם קלושים.

ואי אפשר בלי הצד הישראלי. שלושה זרים ששיחקו בעבר בארץ, מיקו מיליסביץ' (לפני שלוש שנים בהפועל ירושלים) ובאק ג'ונסון (אשר תקף בהפועל תל אביב) משחקים באפולון וריצ'י ריילפורד יוצא מכבי ראשון לציון והפועל חולון, הגיע עד כרתים. השחקנים ששיחקו בקבוצות הצמרת בכדורסל הישראלי, יכולים לשחק ביוון, כך מתברר, רק בקבוצות מרכז הטבלה ומטה.

השאלה הגדולה היא האם הכסף הגדול של קבוצות הצמרת ביוון יספיק לתת השנה לזכות בפעם הראשונה באליפות אירופה לקבוצות. תשובה נקבל בהיכל הכדורסל, ברסי בפאריס, בתחילת אפריל.

מאליקוביץ' יצטרך לתמרן בין 11 שחקנים

אם למאמן מכבי תל אביב, רלף קליין, יש השנה בעייה בחלוקת דקות המשחק בין עשרה שחקנים, אזי בפאנתינייקוס המצב קשה הרבה יותר. אחרי 11 שנים של ניסיונות כושלים לזכות באליפות ואחרי הבאת כל הכוכבים הגדולים באירופה כמו ארוויד סאבוניס, אריאן קומאזץ וניקוס גאליס, לא ויתר פאבלוס יאנקופולוס, נשיא פאנתינייקוס, על ניסיונותיו לכבוש את הכתר היוקרתי האירופי. המצבה הראשונה היתה התחמתו של המאמן הסרבי המצליח בוז'ידאר מאליקוביץ' לשנתיים תמורת 700,000 דולר. מאליקוביץ' אמור להביא את היוקרתיות שמביאים אותו כוכביה בארליגות אירופה לקבוצות, שלוש פעמים בשש השנים האחרונות.

אחרי שהתגבר שהרחק עם גאליס הסוחים, למרות שהוא חתום בקבוצה לעונה נוספת, חיזקה פאנתינייקוס את הקו האחורי בשני שחקנים. יאניס קורפאס, היכה האיטר מפאוק סלוניקי ובאנגיס סטאבריקופולוס, הקלע הצעיר והכשרוני מאבלרקיפי (שקלע אשתקד 21 נקודות בממוצע למשחק). לאחר מכן השאיר את סטויאן וראנקוביץ' לשלוש שנים נוספות באירופה, תמורת חמישה מיליון דולר, ואת המצבה של הקיץ שיגר באמצע אוגוסט, כאשר אירופה וליגת אן.בי.איי. התבשרו על רכישתו לשנתיים של דומיניק וילקינס תמורת שבעה מיליון דולר. זהו סכום הכסף הגדול ביותר ששולם לשחקן באירופה.

עכשיו למאליקוביץ' יש בעייה גדולה. במשחקי הליגה עומדים לרשותו גם שני האמריקנים, פיט מוק (בשנה הבאה יוכל לשחק באירופה כיווני) ואיוואר קאסטה.

אליהם צריך להוסיף את קוסטאס פאטוואקאס, פאגיוטיס יאנאקיס, קורפאס, סטאבריקופולוס, אלוחיטים, איקונומו, מירוסלאב פצארסקי ושני הזרים וילקינס ווראנקוביץ'. מאליקוביץ' ידוע כמאמן קשוח שלא סופר במיוחד כוכבים שלא סרים למרותו, ואם ידרש ללכת בין הטיפות, יאנקופולוס, בעל רשת בתי המרקחת השלישית בגודלה באירופה יחליף אולי בסיום העונה.

הבאתו של וילקינס, הכניסה לחלום את ראשי היריבה העירונית המושבעת, אולימפיאקוס פיראוס. בתחילת הקיץ הם סימנו ניצחון קטן במלחמת הרכש, כאשר קנו את וולטר ברי, שחקן העונה שעברה ביוון, אבל אחרי שפאנתינייקוס החתימה את וילקינס, ראשי הקבוצה היו במירוץ קדחתני

הכל על הליגה היוונית

קבוצה	מאמן	זרים	שכר בדולרים	תקציב הקבוצה
אולימפיאקוס	יאניס יואנידיס	דיוויד ריוורס (27, 1.86 מ') ולטר ברי (31, 2.04 מ')	400,000 1.2 מיליון	12 מיליון דולר
פנאתינייקוס	בוז'ידאר מאליקוביץ'	דומיניק וילקינס (35, 2.03 מ') סטויאן וראנקוביץ' (31, 2.17 מ')	3.5 מיליון 1.7 מיליון	15 מיליון
איראקליס	סלובודן סובוטיץ'	קסוויאר מקדניאל (32, 2.01 מ') יורי זדובץ' (29, 1.95 מ')	1.3 מיליון 650,000	7 מיליון
פאוק	אפוסטולוס קונטוגלו	שרוד דאפין (25, 1.85 מ') דין גארט (29, 2.08 מ')	400,000 800,000	9 מיליון
פאניוניוס	דושאן איבקוביץ'	ביירון דינקינס (28, 1.88 מ') אריק מאסטלי (29, 2.07 מ')	280,000 *300,000	5 מיליון
אריס	שליס מארקפולוס	הרולד אליס (25, 1.98 מ') רודני רגס (26, 2.08 מ')	350,000 300,000	4 מיליון
אאק	ולאדה ג'ורוביץ'	פרנסס ליבינגס (27, 2.02 מ') אנתוני פל (25, 2.13 מ')	150,000 300,000	6 מיליון
פגרטיס	קוסטאס יאמוורופולוס	מייקל היגינס (36, 1.97 מ') סוני סמפל (33, 2.10 מ')	280,000 180,000	2 מיליון
אפולון	קוסטאס פטרופולוס	באק ג'ונסון (31, 2.00 מ') מיקו מיליסביץ' (30, 2.09 מ')	220,000 280,000	2 מיליון
פריסטרי	דראגן שקוטה	פריסט לוטרדייל (21, 2.21 מ') מלווין ג'יימס (27, 2.03 מ')	220,000 200,000	1.9 מיליון
לאריסה	פרודאג בניאוביץ'	טור מרפי (32, 2.07 מ') מארלון מאקסי (26, 2.06 מ')	180,000 220,000	2 מיליון
אפולוקטי	ניק אפספוליטיס	ארון וויליאמס (24, 2.07 מ') רוני תומפסון (28, 2.03 מ')	200,000 180,000	2 מיליון
[illegible]	קוסטאס מישאס	לאנס ברולדר (33, 2.10 מ') לוציוס ויידיס (25, 2.01 מ')	250,000 150,000	1.8 מיליון
איראפולי	ג'ורג' קלאפטקס	ריצ'י ריילפורד (31, 2.00) תומס מקלין ארמיס (32, 2.08 מ')	180,000 250,000	1.7 מיליון

* פנאתינייקוס משלימה למאסטלי את השכר ל-1.2 מיליון

"אני לא לוזר וגם לא אהיה לוזר". ראיון עם גבריאל לוי

"אם צריך אני קם והולך מכאן מחר בבוקר"

מאת יהושע שגיא

הדבר המצוב היחיד בשיחה בת כמה שעות עם גבריאל לוי הוא הוכחה, מכיוון שעם גבריאל אפשר לשבת שעות על שעות. הוא מסביר את הפילה של ברוחניו. סיגנונו חד, חריף, ישיר, מלבסי. הוא איש רב פעלים. יו"ר הפועל פ"ת, כדורגל, ובחודש מאי יתמנה ליו"ר הנהלת ההתאחדות לכדורגל. הוא היה בלהקת כרמון, הוא כמאי וכוריאוגרף שזכה בפרסי כינור דוד של ידיעות אחרונות ו-ורד הכסף של מעריב. מפיק שקטי הפתיחה הגראנדיוזיים של המכביות ומשחקי הפועל. לפני כמה שבועות הפתיע, כשקנה במיליון שקל את הפועל ת"א, כדורסל. זו היתה הפתעה בלתי צפויה. וכי מה לגבריאל מהכדורגל בכדורסל?

● בוא ואריך אותך על הפתיחה: בסך הכל אתה בדיוק כמו מליניאק – רק להיפך. הוא איש כדורסל שלא מבין דבר בכדורגל ומלעיג את עצמו בכדורגל. אתה איש כדורגל שלא מבין בכדורסל – וקנית קבוצת כדורסל. מה ההבדל ביניכם?

הרשה לי לומר לך: זו שאלה מאד לא מוצלחת. אני חולק על הקביעה שאני לא מבין בכדורסל. לא שמעתי שאומרים שיעקב שחר, או רובי שפירא, או אלי להב, או ההסתדרות שמנהלת את הפועל ת"א מבינים בכדורגל. אני פשוט עשיתי מהלך לקנות קבוצת כדורסל.

● ואמרת שזה עסק? איזה עסק יכולה להיות הפועל ת"א?

חשבתי שזה עסק וגיליתי שלקבוצות הכדורסל אין זכות קיום.

● מאיזו בחינה?

כלכלית. אין זכות קיום לקבוצות, כולל מכבי ת"א הגדולה. כל קבוצה קיימת רק בזכות גב ציבורי, או אישי. בלי ריידר פרדמן מכבי ת"א התפרקה אתמול. בלי אלי לנדאו הרצליה התפרקה שלשום.

● והפועל תל אביב?

הפועל ת"א בנתה תקציב מאד צנוע. הכל ביחד, כולל הסיוע ממועצת הפועלים ומעיריית ת"א והכל – יגיע רק ל-900 אלף דולר.

● שזה בערך תקציב של שני שחקנים זרים במכבי ת"א.

אני אעזור לך להבין את המציאות. לעיריית ת"א יש תקציב סיוע לקבוצות העירוניות. הפועל ת"א צריכה לקבל מהעירייה 200 אלף שקל לשנה – אבל העירייה לא נותנת להפועל ת"א את הכסף הזה.

● העירייה מתנכלת להפועל ת"א?

יש כל מיני תואנות ותירוצים. בין היתר שאוסישקין חייב לעירייה ארנונה ומשום כך היא מקזזת מהקצבת העירייה להפועל ת"א.

● אתה קנית גם את האולם באוסישקין?

אני קניתי את כל הזכויות של הפועל ת"א – שלוק נקי, בלי שום חוב. מועצת פועלי ת"א הסכימה – אבל, שים לב, בפועל היא לוקחת את הכסף מהשילוט הזיהוני באוסישקין. אם קיבלנו את כל הזכויות גם הכסף משלטי עבורי הוא שלנו. אבל מועצת הפועלים לוקחת אותו לעצמה. עכשיו כבה לתת לך לא נותנים, מה שמגיע לך לוקחים – ורוצים שגם תחזיק קבוצות ילדים ונוער ונשים. מה זה ענייני בכלל?

● מי צריך לתת את הכסף לילדים ולנוער ולנשים?

מי שרוצה לקיים ספורט עממי. בשנים קודמות ההסתדרות נתנה.

● פנית להסתדרות?

פניתי, ונענתי בחיוב, ובינתיים החיוב לא בא לביצוע – ואם לא יבוא אני פשוט אסגור. אני לא מתכוון להביא כסף מהבית, כדי לקיים קבוצות לנוער ולנשים, מה גם שהנוער בסוף בכלל לא שייך לך. זה לא שאתה מטפח נוער שבסוף יתן לך הון, כמו בכדורגל, כי בינתיים איגוד הכדורסל מגמגם בנושא הזה. רצו לעשות איזה מהלך טוב, אבל הכל עומד באויר. בשביל מה אדם פרטי צריך להחזיק נוער, או נשים?

● אם כך, איפה בדיוק ראית את העסק ברכישת הפועל ת"א?

יש לי מחשבות עתידיות. הזכויות על אוסישקין שוות הון עתק.

● תהפוך את אוסישקין לאולם תיאטרון? תקיים בו קונצרטים?

לא זה הכיוון, בכלל לא זה. בסופו של דבר יצטרכו למכור את אוסישקין. הוא לא יעמוד לעד במרכז ת"א, באיזור הנדל"ן היקר ביותר בארץ, איזור ששווה מיליונים. ואז הפועל ת"א תצטרך לקבל תמורה על זכויותיה רבות השנים באוסישקין. את זה קניתי. את זכויות השימוש הבלעדי של הפועל ת"א באולם הזה.

● יד על הלב, אתה לא מרגיש שהרציאו הרזה על הפועל ת"א?

אתה רק צריך לקרוא עיתונים שבוע אחד, כדי להבין שבחשבון העיתונאים, שבראשם עומד הפרשן המהולל, שהכריזו מלחמה על הפועל ת"א על כל שלוחותיה. אני פה בשביל לעשות סיפורים הוא אומר בטלוויזיה, אבל הוא עושה את הסיפורים בכל מקום.

● אני שואל אותך על הרזה בקומה החמישית ומה אתה עונה?

אני לא חושב שבקומה החמישית שמו הרזה על הפועל ת"א. היו לי שיחות עם יו"ר ההסתדרות חיים רמון וגיליתי רק סימפטיה להפועל ת"א. עובדה שההסתדרות, כאשר ראתה שאין דרך אחרת, מחזיקה את קבוצת הכדורסל של הפועל ת"א, ואני אומר זאת לזכותו של רמון.

● אבל לכדורסל חיים רמון לא נתן אפילו קצה של חבל.

זו המדיניות שלו, ועל זה רק בבחירות להסתדרות, לא לתת כסף לספורט מקצועני. אני מצדיק אותו. מי אמר שרמון צריך לתת כסף? אני יכול לדרוש מבנו כסף? אני יכול לבקש: אם הוא יכול לעזור – שיעזור. אבל למה שיתן? אני במקומו לא הייתי נותן, הוא יכול לקרוא לי ולומר: אעזור שהפועל ת"א לא תרד ליגה. אבל הוא לא חייב.

● אבל לכדורגל של הפועל ת"א הוא נתן. זה היה בלתי נמנע. אם שהפועל ת"א, כדורגל, תיפול – או, שער שימצאו רוכש, ההסתדרות תשמור שהקבוצה לא תתפרק. יכול להיות שהיום מי שיקח את הכדורגל, אם יפעל נבון, יחזיק מעמד. בסופו של דבר רמון עשה מהלך חכם – וגם לא יפסיד כסף.

● ובכל זאת: אין לך תחושה ששמו איקס על הפועל ת"א?

מי שרוצה לשים איקס יכול להגיד זאת בגלוי. אני הראשון שיכול לשים איקס על הכדורסל. אם אראה שזה המצב, אני לא אתבייש, כמו בכל עסק כאשר אין הכנסה – לקבץ הכל למינימום.

גבריאל לוי. אם חושבים שתמסר פראייר שיביא מהבית – טעו

על רכישת הפועל ת"א, כדורסל, הוא אומר: "מיליון השקל שלקחו ממני – סתם לקחו אותם. צריך להחזיר לי את המיליון שנתתי. על מה לקחו ממני מיליון?" הוא ימונה ליו"ר הנהלת ההתאחדות לכדורגל במאי '96 ומסכם את הופעת הנבחרת בקדם אליפות אירופה: "מצבה לא רע, למרות שנכשלנו. אבל גם דרך הכישלון – הרי בסופו של דבר לא עלינו – היתה דרך יפה, ולכן אין לבוא בטענות לאף אחד"

● ואתה יודע שקיצוץ מוביל לירידה.

מי אמר שירידה היא פשע? יכול להיות שלאור מה שהיה בהפועל ת"א כל השנים, טוב שהקבוצה תרד מהלאומית. קבוצות מפוארות כבר ירדו. מה קרה? איפה האסון? כספים מפוארים ממילא לא מקבלים. בכדורסל זה לא כמו בכדורגל שמסוגל לרדת, כי בליגה נמוכה לא מקבלים ובגבוהה כן מקבלים.

● מה עניין ליגה גבוהה וליגה נמוכה?

בכדורסל אין הקצבות. בכדורגל קבוצה בלאומית מקבלת יותר מקבוצה בארצית מהטוטו, מההתאחדות, מזכויות שידור וכו'. בכדורסל, הטוטו נותן לקבוצות? קרתע בכדורגל העניין מסודר. בכדורסל אין לך אבא ואין לך על מי ועל מה להסתמך.

● ראשי העירייה רוצי מילוא לא צריך לתת משהו?

כמו ששמעתי, הוין מאשר למפריק הוא לא נתן כלום משך שנתיים. אני מבין מה שהיה כל השנים. ההקצבות היו אפס, ההכנסות היו אפס, התקציב היה פי ארבע – כך זה היה אצל כל מי שהיה כעבר. הם קיבלו יותר מהעירייה? אף אחד לא קיבלו היתה רק תקופה שבה גרשון גלמן הזרים קצת כסף ממועצת הפועלים – וזה הגרוע מכל.

● סוף סוף אחד נתן אז זה הגרוע מכל?

כי אז נוצרה הרגשה שמועצת הפועלים קיימת והיא תזרים כסף – ובאשר המועצה עשתה פוס כולם נפלו. איפה הקשר בכלל מה שהפועל ת"א למי היא קשורה למרכז הפועל אין גרוש, לעיריית ת"א אין כסף, מועצת הפועלים עושה פוס. מה נשאר? האוהדים. אבל האוהדים, במקום לקנות כרטיסים – הם רוצים הזמנות חינם. עכשיו קח את גבריאל לוי, שמישהו יבוא ויגיד לו איך ומאיפה להחזיק קבוצה. אם חושבים שתמסר פראייר שיביא מהבית – טעו.

● אתה לא תמשכן את הבית שלך כדי להציל את הפועל ת"א.

בהחלט לא. בניתי קבוצה זולה שגם איתה נפסיד כסף. אם תישאר בליגה – טוב. אם לא – נקטין את ההוצאות בצורה דראסטית. אני לא הולך לשבור את הראש. רובי שפירא, עם כל הכבוד שאני רוחש לו, הוא קיבל מגרש בקרית חיים, לעיסקת קומבינציה, לבנות קניון, זה בסוף העניין שלו בהפועל חיפה יהיה איש עוד יותר עשיר. אני צריך להתחנן בפני מועצת הפועלים שלא תיקח לעצמה את הכסף שמגיע לנו על השילוט הזיהוני של אוסישקין. אתה מבין את ההבדל?

● ולמה שלא תגבל את שמות השלטים של אוסישקין?

יפה מאד, הכסף שלי. אתה יודע מה יש באוסישקין? יש מישהו שבכלל יודע מה יש באוסישקין? אני קיבלתי אותו ואני לא יכול לעשות בו כלום. שמעת טוב? כלום: יש באוסישקין אולמות עם קורסים פרטיים, שמע טוב, עם קורסים פרטיים, והפועל ת"א משלמת עבורם את החשמל, ואף אחד לא יודע מי בעל הבית, הם מחזיקים את האולמות עם מנעולים פרטיים. גרשון גלמן אמר שהוא רוצה להכניס לזה את מבקר ההסתדרות. ויש סקציית ימיה, אתה חושב שהיא של הפועל ת"א? הם מחזיקים אולמות סגורים על מנעולים עם הציוד שלהם ולאיש אין דריסת רגל.

● בסוף יגידו שאתה אשם בכל. שהרסת את הפועל ת"א.

סליחה, אני מבקש שתדייק: הפועל ת"א היתה הרוסה. אף קונה לא רצה לקנות אותה בשקל. מיליון השקל שלקחו ממני – סתם לקחו אותם. צריך להחזיר לי את המיליון שנתתי. על מה לקחו ממני מיליון? יש חוזה שצריך לקבל כסף מהעירייה וממועצת הפועלים – אבל אין דבר כזה.

● אבל מוקנים שקיבלת את הפועל ת"א, קבוצה מאד, בחינם.

מי שאומר שקיבלתי את הקבוצה בחינם – שיבוא ויקנה אותה.

● זאת אומרת שצריך להקשט פילנטרופים שיעזרו.

נכון, בדיוק כך. אבל מה יהיה הסוף? פילנטרופים זה דבר טוב, אבל הם ברגע אחד יכולים לקום ולברוח. בא עודד גולד לכפר סבא, קיללו אותו אחרי ההפסד בפ"ת, הוא קם והלך והשאיר את כפ"ס עם התחתונים למטה. ועכשיו כפ"ס לא יודעת איך לגמור את העונה. ומה יהיה אם אלי להב יבוא ויגיד: לא רוצה לשמוע את הקהל מקלל את המשפחה שלי ויעזוב. מה יהיה עם באר שבע אחר כך? אי אפשר לבנות קבוצת ספורט כלי יסוד רק על פילנטרופיה. מה קרה בחולון עם נחום מנבר הגדול? עיצבנו אותו, הוא קם והלך, ואם הוא לא עוזר לחולון עם קצת גרושות, בוא נראה איך חולון תגמור את העונה. אם רוצים כדורסל צריך בסיס כלכלי ממוסדות: עירייה, טוטו, פיס, מועצת הפועלים. אחרת לא יהיה טוב.

● גרשון גלמן שוב צריך לתת להפועל ת"א?

לא יודע. למה הוא צריך? יש עיריית ת"א, יש מועצת הפועלים, יש להם תיאטראות ומקהלות ותזמורות ולהקות מחול. הם תומכים בתרבות. צריך לחשוב אם ספורט הוא תרבות, ואם צריך לתמוך בספורט.

● למשמע המון שלך אני מבין שאתה לא קם בבוקר עם חיוך.

יש לי ניסיון בתקופות קלות ובתקופות קשות. אני לא חושב שצריך לעשות פאניקה מהפסד, למרות שהמצב לא סימפטי. את הפועל ת"א כבר הורידו ליגה, אחרי שחיים רבינו עזב, ובסוף העונה היא הגיעה לגביע אופ"א. אני מקווה שלמרות ההפסד לגבת לא נגיע למצב של ירידה, אבל אם צריך לרדת, נתחיל עכשיו לבנות את העתיד. אני בא מעולם התיאטרון והמחול. אתה יודע מה עושים בעולם, כאשר מעלים הצגה והיא נכשלת? סוגרים את העסק למחרת: קנית מניות והפסדת? אתה מוכר והולך קדימה. אני לא פילנטרופ, ואני גם לא ברמה של יעקב שחר ורובי שפירא, ואם צריך אני קם והולך מכאן מחר בבוקר.

● זאת אומרת שאתה מגיע למסקנה שמיפסקת את העסק?

למכור כרטיסים להצגות הגשש החיוור – זו לא חכמה גדולה. אתה נותן מודעה ומוכר את כל הכרטיסים. להתעסק עם הצגה לא טובה ולמכור אותה – זו חכמה. לא קונץ לנהל את מכבי ת"א עם פרדמן ועם אנשי כספים שנוהגים. זו לא חכמה. קונץ להוביל דבר קשה ולהצליח להעמיד על הרגליים. עד היום לא ברחתי משום דבר. אני לא לוזר וגם לא אהיה לוזר. גם בימים קשים נקום ונתאושש.

● אבל דיברת על ירידה מהליגה הלאומית. אתה חושב שהביאו מישהו מפיית כדי שיוריד את הפועל ת"א?

אני לא מודאג מזה. גדולים ממני ירדו ליגה. אבל אני עדיין משוכנע שלא נרד ליגה למרות ההפסד לגבת. הרי יש גם במליון בגבת, ונצחה שם, רק שיהיה יותר קשה.

● יד על הלב, היית נכנס היום לעיסקת הקניה של הפועל?

גיליתי יותר ממה שידעתי. קבוצת הכדורסל עומדת על כרעי תרנגולת. טוב שגיליתי זאת במהירות ואמצא פתרונות להתמודד עם זה. זה לא אומר שחבורת עיתונאים תעשה מזה סלט ירקות.

● אתה לא אוהב את הביקורת?

הצרה היא שהביקורת על הפועל ת"א זו לא ביקורת. זו סתם מלחמה אישית. אחרי המשחק נגד הפועל ירושלים כתבו שיש לנו קבוצה מאוזנת ושנתמודד על מקומות 8-5. אחרי ההפסד לגבת אותם עיתונאים כותבים הפוך. זה לא משפיע עלי. כאשר כותבים טוב, כאשר כותבים רע, זה תפקיד העיתונאים, זה מקצועם, זו פרנסתם, שיכתבו בכל העולה על רוחם. הם רק צריכים לזכור שהם רק עיתונאים והם לא מנהלים. שיכתבו. שרק לא יחשבו שמישהו יקום ויעשה לפי מה שהם כותבים.

● וכאשר כותבים עליך שאתה חבר במאפיה המתנה תקומתית?

בסדר. שיכתבו. מה אני יכול לעשות? תלוי באיזו קונוטציה כותבים. אם כבר, שיוסיפו למאפיה גם את המלה סיציליאנית. וברצינות: צריך להוקיע עמותה שתגן על אנשי ציבור שאין להם מי שימגן להם משפטים. אם מישהו גנב – שיישב. אבל לא יכול להיות שעיתונות תתקוף אישי ציבור שאין להם הגנה. אני איש ישר, לא לקחתי מאף אחד, רק נתתי. ואם זה קרה לי – זה יכול לקרות לכל אחד.

● בחודש מאי תתמנה ליו"ר הנהלת ההתאחדות לכדורגל. מה דעתך על הנבחרת הלאומית?

מצבה לא רע, למרות שנכשלנו. אבל גם דרך הכישלון – כי הרי בסופו של דבר לא עלינו – היתה דרך יפה. הנבחרת שיחקה כדורגל חיובי, למעט בסלובקיה, החזירה לנו את הגאווה, ויש בה שחקנים טובים. במלחמה הפסדנו, אבל היו קרבות שניצחנו, ומה שהפסדנו הפסדנו בכבוד ובאומץ, ולכן אי אפשר לבוא בטענות לאף אחד.

● אתה בעד או נגד שינויים בנבחרת?

אני לא חושב שיהיו שינויים בצד המקצועי, מאמנים וכו'. מכבי חיפה הפסידה לבית"ר ת"א ולבית שאן – אז פיטרו את גיורא שפיגל? אם אחרי כל הפסד יפטרו את המאמן נעשה בוקס של מאמנים. את כל מי שיפסיד נפטר? מה קרה ואז נלך להפש במקומו באון תורן שיפוטר גם הוא אחרי הפסד?

● ביקשת סליחות ביום הכיפורים?

בוודאי.

● מותר לשאול ממי?

ביקשתי סליחה על כך שאני קיים ממי שרצה שאני לא אהיה קיים. אני חושב שהוא אסון ברוקה ה-91, אבל אני לא רוצה להרוג אותו.

יש מישהו שבכלל יודע מה יש באוסישקין? אני קיבלתי אותו ואני לא יכול לעשות בו כלום. שמעת טוב? כלום: יש בו אולמות עם קורסים פרטיים, שמע טוב, קורסים פרטיים, והפועל ת"א משלמת עבורם את החשמל, ואף אחד לא יודע מי בעל הבית, והם מחזיקים את האולמות עם מנעולים פרטיים

מי אמר שירידה היא פשע? יכול להיות שלאור מה שהיה בהפועל ת"א כל השנים, טוב שהקבוצה תרד מהלאומית. קבוצות מפוארות כבר ירדו. מה קרה? איפה האסון?

ארדיטי: איני יודע מדוע אני לא בנבחרת

אומר הכדורסלן המצטיין מבני הרצליה: אף אחד לא הסביר לי מדוע לא הוזמנתי. אמרו לי שהיה כתוב בעיתון. ברור שיש לי מקום בנבחרת

מאת אריה ליבנת

למרות הרעה על הירידות הכדורסל, הוכיחו באחרונה קבוצות הגברים והנשים, שהמצב הגרוע קיים בעיקר בניהול. אמנם, מקצועית לא קרו ניסים: חולון לא עברה את בולוניה, גליל לא הפתיעה את איראקליס, הפועל תל אביב לא הדהימה את דילרבון. מצד שני, בניגוד לשנים קודמות, לא הודחנו על ידי מדינות שהנהנו כדורסל כמו קפריסין, אנגליה, פורטוגל, דנמרק ופינלנד.

הכל יכול היה להיות שונה, אם בני הרצליה לא היתה עוברת את ספרטק סנקט פטרבורג. ליאור ארדיטי הוא שהבטיח בשלשה ובשתי קליעות עונשין, מהפך תיצחון בנקודה בבוסלין על היוגוסלבים.

ארדיטי, שבדצמבר יהיה בן 28, לא זוכר כמו שהבדיע הרבה משוד קים בקריירה שלו. הוא מתקומם ומזכיר את אחריותו למהפך במדי הפועל תל אביב בזיקה האחרונה מול הפועל גבת, ושלשה חשובה נגד הפועל חולון לפני שנתיים. עם איזכור זה, מסכים גם ארדיטי להבדיל בין חשיבות משחקי הליגה לעומת גביע אירופה. "עד השבוע לא הכרעתי משחק אירופי. אבל תמיד עזרתי לחברי לקלוע את הנקודות החשובות. כשאתה בקבוצה טובה, לא משנה מי קולע. פעם אתה, פעם שחקן אחר".

● מה גרם לך לשנות את אופי משחקך מול יריב אירופי?

זה עניין של הנשים ומצב שנוצר. למרות שהחמצתי זריקות עונשין, הרגשתי טוב במשחק הזה. אחרי שקלעתי את השלשה, הרגשתי שאני חייב לקחת את הכדור האחרון. אני קולע טוב מהעונשין.

● בונים עליכם העונה, בליגה ובאירופה, אבל לא היה הכדור שתאבנבו והסימו מקום את הסיפור האירופי.

מי שלא היה במשחק, אולי חושב שאיכזבנו כשלא ניצחנו בקלות. זו קבוצה יוגוסלבית נהדרת, שמשחקת טאקטית מאד ושמרה בצורה חכמה. הם שלטו 38 דקות. היה לנו מזל שהם הוציאו הרבה מהעונשין. כשנותנים לך, צריך לקחת, ואנחנו עשינו זאת.

● לפני תחילת הליגה הייתם אמורים להיות אחרי המפגש נגד מכבי תל אביב. טוב או רע לכם שהמשחק נדחה לנובמבר?

לא חשבנו על זה. היינו עסוקים במשחק נגד היוגוסלבים.

● בכושר הנוכחי של מכבי ת"א היה לכם סיכוי להפתיע?

יכול להיות שבתיאוריה, הסיכויים גבוהים יותר, אבל זה רק בתיאוריה, ודק אולי. בלי לזלזל במכבי תל אביב, אנחנו יכולים להתמודד מולה בשווה, אבל אני לא יודע אם ננצח. גם אם ננצח, פרט למשחק זה יש עוד 19 משחקים בליגה.

● על פי מצב הפועל ת"א, האהדה שלך מפתיעה אחרי הסבל הכלכלי בעונה שעברה.

היו דברים שלא הסכמתי איתם, אבל למדתי להתמודד.

● כמי ששיחק שנתיים במועדון מפואר בקבוצה מירה מקומי, מה ההסבר שלך לנפילה הגדולה?

הניהול הכושל של הפועל תל אביב גרם לכך שהשחקנים הטובים, אלה שהצליחו להישגים, היו צריכים לעזוב, והם גם לא יכלו להישאר. לכולם זה כאב, אבל בתקופה הזו הכדורסל עלה בדרגה, והניהול התמכבי הפך למקצועני. מי שנוהלה בצורה חובבנית, ואני לא מתכוון רק להפועל תל אביב, סובלת כעת.

באחד מהראיונות של ארדיטי לפני השנה החדשה, הוא איחל לעצמו להתקדם בנבחרת. אתמול הזמין איתניה למוקדמות אליפות אירופה, אבל ארדיטי לא היה שם. על אי זימונו בדרג לארדיטי, שהיה לשחקן חשוב בנבחרת אחרי שצבר משחקים באליפות אירופה, באמצעות העיתון. "אף אחד לא הודיע ולא הסביר לי מדוע לא הוזמנתי. גם בעיתון לא קראתי את זה. אמרו לי שזה היה כתוב".

● יש לך מקום בנבחרת?

ברור שיש לי מקום בנבחרת. אני לא יודע מדוע אני לא שם. זו רק ההתחלה השנה ואולי עוד אחד זה. בינתיים אני מאוד לנבחרת הצלחה בשני המשחקים הראשונים. אני מרגיש שייך לנבחרת.

● אתה בוודאי מתעניין במה שקורה בהפועל תל אביב. איזה רגשות יש לך כלפיה?

יש לי רגשות חמים כלפיה. אני אוהב את הצוות המקצועי ועם כמה שחקנים אני בקשר.

נראה שבריחת ממנה בזמן?

להפועל תל אביב יש קבוצה טובה. היא צריכה להתאפס ולקבל ביטחון. זה יקח זמן, אבל זה יקרה. יש לה מאמן טוב, שחקנים טובים, ואין לשכוח את האמצעים שעמדו לרשותם בקיץ. הם עשו יש מאין.

ארדיטי. אהדה להפועל ת"א

ג'ו סמית חתם בגולדן סטייט

ניו יורק (רויטרס). ג'ו סמית, שנבחר בידי גולדן סטייט ווריירס במקום הראשון בדראפט, חתם אתמול על חוזה לשלוש שנים בסכום הגבוה ביותר בתולדות הקבוצה.

סמית, ששיחק במכללת מרילנד, צבר בעונה שעברה 20.2 נקודות, 10.7 ריבאונדים ו-3 חסימות למשחק.

עוד שחקני מכללות שחתמו על חוזים עם הקבוצות שבחרו אותן בדראפט הם: קורליס וויליאמסון בסאקרמנטו קינגס; לורן מייר בראש לאס מאווריקס; אריק וויליאמס בבוסטון סלטיקס; מייקל פינלי ומאריו בנט בפיניקס סאנס.

בקרקפתו של רודמן מגולח סמל השור

שיקאגו (אי.פי). דניס רודמן, שחקנה החדש של שיקאגו בולס, הגיע לשיקאגו לקראת פתיחת מחנה האימונים של הקבוצה. בהחדירו את כובע המצחיה התגלה, כי שערו צבוע אדום ובקרקפתו מגולח סמל השור של הקבוצה.

"הרבה קבוצות היו רוצות שרניס רודמן ישחק אצלן", אמר רודמן על עצמו. "אני מצפה שאנשים יבואו לישון לצד דניס רודמן, כל עוד הם קונים כרטיסים למשחק כדורסל. הם הרי באים להנות", הוסיף רודמן, שירוויח 2.5 מיליון דולר בעונה הקרובה.

"אני חושב, שאני אחד מהשחקנים בעלי הכושר הטוב ביותר בגיל 34 בכל הזמנים. אני חושב, שהקריירה שלי נמצאת בשיאה", סיים רודמן.

טניס שולחן: נבחרות הגברים והנשים של ישראל יוצאות לאליפויות העולם

נבחרות הגברים והנשים של ישראל בטניס שולחן יוצאות היום לאליפויות אירופה, שיתחילו בשבת בלוקסמבורג (גברים) ובפולין.

נבחרת הגברים תתמודד בדרג ב' נגד אוקראינה, פינלנד, הוילס, סלובניה, קפריסין ולוקסמבורג. הרכב הנבחרת: איזק אברמוב, יצחק אברמוביץ', ארז סלע ושמעון רבינוביץ'. המאמן: איזק כהן.

נבחרת הנשים תתמודד בדרג א' נגד צרפת, סלובניה ופולין. הרכב הנבחרת: סטיאנה שטופבלם, שרית חוזה, ויקה צימרמן ובלה קצ'ודינר. המאמן: לפבי פודגורדיאני.

אריה ליבנת

● בחיפוש. מכבי קרית אונו והפועל קרית טבעון יתמודדו בשבת (12.00) במבחן ויגנייט בגמר גביע המדינה בכדורסל. השחקנים הבולטים בקרית אונו טל סנונית ויינאי בן גל, בקרית טבעון אופיר שריד וגיא איתן.

אריה ליבנת

مكذا من الأصل

באזכרה לחללי מלחמת יום הכיפורים, שנערכה בהר הרצל בירושלים

רבין: שילמנו מחיר יקר על זלזול באויב

(ע). בני משפחות, חברים לנשק וידידים רבים, התכנסו אתמול לטקס האזכרה השנתי לחללי מלחמת יום הכיפורים, שהתקיים בהר הרצל בירושלים. בטקס השתתפו ראש הממשלה יצחק רבין, מ"מ יו"ר הכנסת דב שילנסקי, נשיא בית המשפט העליון אהרן ברק, הרמטכ"ל רב אלוף אמנון שחק, המפכ"ל אסף חפץ, הרב הראשי ישראל מאיר לאו ומוקירי זכרם של הנופלים.

ראש הממשלה אמר: "שילמנו מחיר נורא על שאננות ועל זלזול בכוחו של אויב. שילמנו מחיר נורא על גבהות לב. אני מאמין שלמדנו לקח. אנו מוכנים כיום לכל מקרה". ראש הממשלה הוסיף, כי בלקח מלחמת יום הכיפורים, והכוח בצה"ל חזק, מספק כיום עם ישראל לחייליו את אמצעי הלחימה הטובים ביותר ואת מיטב המקצועים האמצעים העומדים לרשותו "כדי ששוב לא נופתע וכדי ששוב נבוא ויידנו על העליונה, כמו שקרה בכל מלחמות ישראל".

רבין אמר עוד: "נסיונותינו הכנים להשיג שלום אינם מעוורים את עינינו. אנו ממשיכים ופוקחים עין, כדי לדעת ולהתכונן". הוא פנה אל בני המשפחות השכולות ואמר להן כי עם ישראל כולו וצה"ל עמו ניצבים יחד אתם באבלם.

בשם המשפחות השכולות נשא דברים ד"ר משה ויילר, ששכל את בנו ארם במלחמת ההתשה ואת בנו גדעון בקרבות הבלימה ברמת הגולן במלחמת יום הכיפורים. ויילר דיבר על מורשת השירות הקרבי בצבא ועל ההקרבה בציונות, אשר משקפת "מעשים ולא רק דיבורים". הוא כינה את משפחות השכול "משפחה מורחבת" והדגיש, כי הוא כולל בה גם את הרוגי פעולות האיבה, והם את קרבנות הפיגועים בדיזנגוף, בית ליד וחדרה.

"כל אלה הם גם בן ימי אבל בשבילי", אמר. הוא פנה אל הקהל ודיבר על "שנאת החינם הנמצאת בחלקים לא מבוטלים של עמנו" והדגיש את הצורך באהבת חינם תחת שנאת חינם.

הרמטכ"ל, רא"ל שחק, הזכיר את השעות הקשות בפתיחת מלחמת יום הכיפורים והתייחס להפתעה שבפריצתה. הוא אמר "גבורת החיילים, מסירות אין קץ, כוח הרצון והגיוס המהולל של היכולת, לא רק סיכלו את תוכניות הזדון של האויב לשלוש לשטחנו, אלא אף למעלה מזה – הצליחו להפוך את מהלך המלחמה מהפתעה לניצחון מוחץ. גורל עם ישראל הוטל על כתפי הלוחמים האלה נשאו אותו על שכמם לחוף מבטחים".

הרמטכ"ל פנה אף הוא אל המשפחות השכולות ואמר: "את כאבכם לא נוכל ליטול מכם. את הבנים לא נוכל להשיב. אולם ביום הזה, צה"ל והעם כולו מצדיעים לכם בתודה".

ישראל ביקשה מארה"ב להסגיר לידיה את אבו־מרזוק

(ע). מנהלת המחלקה הבינלאומית במשרד המשפטים, עו"ד עירית קהן, העבירה למשרד המשפטים של ארצות הברית את בקשת ישראל להסגיר לידיה את מוסא אבו־מרזוק.

אבו־מרזוק מבוקש ע"י ישראל בגין עבירות רצח, קשר ועבירות נוספות. לאבו־מרזוק מיוחסת אחריות לפיגועי החמאס בהיותו ראש הזרוע המדינית של החמאס בשנים האחרונות. בבקשה מפורטים פיגועי החמאס שבוצעו כנגד אזרחי מדינת ישראל, וביניהם הפיגועים בקו 5 ברחוב דיזנגוף בתל־אביב, בעפולה, בחדרה ואחרים. הדיון בבקשת ההסגרה בארה"ב אמור להתחיל ב־17 באוקטובר.

היום בוואשינגטון: דיון על גורל הבנק המרכזי למזה"ת

מאת עקיבא אלדר
סליו "הארץ" בוואשינגטון

נציגי מדינות המזרח התיכון והמדינות התורמות לתהליך השלום, יתכנסו היום בוואשינגטון לדיון מכריע על גורלו של הבנק המרכזי למזרח התיכון. סמנכ"ל משרד החוץ לענייני כלכלה, ד"ר עודד ערן, אמר אתמול כי תוצאות הדיון יקבעו אם ניתן יהיה להודיע על הקמתו והפעלתו של הבנק, כבר בעת ועידת עמאן שתתכנס בסוף החודש.

במאמץ אחרון להסיר את הסתייגותן של מדינות האיחוד האירופי, עמד אתמול נשיא ארה"ב, ביל קלינטון, להתקשר טלפונית אל קאנצלר גרמניה, הלמוט קוהל, בניסיון לשכנעו לתמוך ביוזמה. קלינטון פנה לקהל לאחר שבסעודת הצהרים בבית הלבן, לאחר טקס החתימה על הסכם הביניים, ביקש ראש הממשלה יצחק רבין, מקלינטון להפעיל את השפעתו על מדינות אירופה.

באותו עניין פנו במשותף רבין, המלך חוסיין, הנשיא חוסני מובארק ויאסר ערפאת לראש ממשלת ספרד, פליפה גונזאלס, שהשתתף בטקס מתוקף היותו הנשיא התורן של האיחוד. גונזאלס הבטיח להביא את נושא הבנק האזורי לדיון מחודש בהנהגת האיחוד.

על אף השינוי לטובה בעמדה של סעודיה להסכם בין ישראל לפלשתינאים, מוסיף שר החוץ שלה, הנסיך פייסל, לנקוט גישה פאסיבית כלפי רעיון הבנק.

בשבוע הבא ישתתפו שר האוצר, אברהם שוחט, ושר הכלכלה, יוסי ביילין, במפגש ועדת ההיגוי לקראת ועידת עמאן. המטרה היא לגבש את סדר היום, והפרויקטים שיוצגו במהלכה בפני המגזר הפרטי.

חייג ואתה מנוי על
הארץ

ניתוח נדיר לשינוי מין בוצע בפעוטה בת ארבע

מאת גבי זהר

ניתוח נדיר לשינוי מין נעשה לפני כחודשיים בפעוטה בת ארבע מאזור חיפה. הפעוטה, שנולדה עם אברי מין פנימיים נקביים ואברי מין זכריים חיצוניים תפקדה כילד זכר, עד לניתוח שבו הוסר אבר המין הזכרי והילד הפך לילדה.

הרופאים לא הצליחו לזהות, כי הפעוטה נולדה עם אברי מין נקביים וזכריים. הוריה ערכו לתינוק, שנולד כבן, ברית מילה, ואולם במשך חודשים רבים לא הצליחו להתגבר על מחלות שונות שתקפו את התינוק. בדיקות נוספות גילו, כי הפעוט סובל מפגם חמור באברי מינו וזו הסיבה למחלותיו הבלתי־פוסקות.

בהתייעצות רופאים ופסיכולוגים הוחלט לבצע ניתוח להסרת אבר המין הזכרי בפעוטה ולא להמתין לגיל מאוחר יותר, שכן עד לניתוח תיפקדה הפעוטה כבן זכר לכל דבר. בני המשפחה קיימו שיחות עם קרובי המשפחה האחרים ועם הפעוטה עצמה עוד בטרם בוצע הניתוח, שהוכתר בהצלחה מבחינה רפואית.

בימים אלה, תוך ייעוץ פסיכולוגי, מטפלים ההורים בפעוטה שהפכה מבן לבת. מדובר בשינוי מוחלט בכל תחומי חייה, ועקב כך החליטו ההורים לרשום את בתם בגן שבו לא ידעו כלל על השינוי בזהותה המינית של הפעוטה.

אמה של הבת סיפרה אתמול בתוכנית "זה המצב" ברדיו חיפה, כי הפעוטה נמצאת במעקב רפואי כדי לוודא, שניתוח שינוי המין יביא לשיפור בבריאותה.

30 אנשי חמאס נעצרו ברצועה. אלפי תלמידים קיבלו את ערפאת עם שובו מארה"ב

מאת עמירה הס והסוכנויות

אלפי תלמידים קיבלו אתמול בעזה את יאסר ערפאת, עם שובו מביקורו בכמה מדינות ערב, לאחר טקס החתימה בוואשינגטון. הילדים עמדו לאורך הדרך ממעבר הגבול ברפיח ועד לשערי העיר עזה, כשהם מנופפים בדגלי פלשתין ובכרזות שעליהן דיוקנו של ערפאת.

שוטרים פלשתינאים פשטו שלשום בלילה על בתיהם של תומכי חמאס במחנה הפליטים שבורה ברפיח, ולטענת המשפחות השכנים, עצרו כ־30 איש. בכל הידוע, לא נעצרו מבוקשים מהזרוע הצבאית של חמאס.

המעצרים באו יומיים לאחר שנרצח ברפיח שומר ראשו של מנכ"ל ההגנה האזרחית ברצועה, אך עשויים להיות קשורים גם ליריות שנורו בערב יום כיפור לעבר סיור משותף ברצועה.

הקצין ההולנדי שריגל בשירות המוסד הורשה לעלות לישראל

מאת יוסי מלמן

המרגל ההולנדי שהפעילה ישראל בשנות השמונים הורשה לעלות לישראל, לאחר שראש הממשלה דאז, יצחק שמיר, התערב בעניינו. כך נכתב אמש בעיתון "רוטרדם דאחבלאט", בתגובה לידיעה שפורסמה אתמול ב"הארץ".

הפרסום ב"הארץ" זכה להתעניינות רבה ביותר בכלי התקשורת בהולנד, למרות שהסיפור כבר פורסם לפני שלוש שנים וחצי בעיתון ההולנדי "דה טלכראף". בידיעה בעיתון ההולנדי נאמר כי רב סרן בחיל האוויר ההולנדי, שהועסק גם על ידי מחלקת המבצעים של האירובה, שירות מודיעין החוץ של הולנד, גויס בשלב מסוים למוסד הישראלי.

הקצין עבר כמה שנים עבור המוסד תמורת טובות הנאה, עד שמעשיו נחשפו על ידי שלטונות הולנד ב־83'. משפטו נערך בדלתיים סגורות, והוא נידון למאסר. אחר כך הורשה לעזוב את גבולות המדינה, ולפי הפרסומים עלה לישראל.

ק.מ. מולסטר, לשעבר ראש מודיעין החוץ ההולנדי, אמר לעיתונאית ההולנדית יולאנדה האן דה גראף כי המקרה "כמעט ולא גרם נזק ליחסים בין השירותים החשאיים של ישראל והולנד".

(ראו כתבה בעמוד 23)

רבין הבטיח

(סוף מעמוד 1א)

ממכסת הזמן שנקבעה להם (חמש דקות), ויו"ר הישיבה לא הקפיד להפסיקם. הדבר עורר את חמתו של יו"ר הכנסת, שבח וייס, שהעיר על כך לסגניו ואף מיהר לנהל את הישיבה במקומו.

ראש הממשלה רבין, שנשא את הנאום המרכזי פירט בנאומו את עיקרי השינויים שישראל רוצה לראות במסגרת פתרון הקבע בשטחים: ירושלים המאוחדת תכלול גם את מעלה אדומים וגבעת זאב בריבונות ישראל, תוך שמירת זכויותיהם של בני הדתות האחרות; צירוף גוש עציון, אפרת, ביתר ויישובים אחרים שממזרח לקו הירוק לשטח ישראל, והקמת גושי יישובים יהודיים בגזרה המערבית.

רבין ציין בנאומו שהרשות הפלשתינית לא הקפידה עד כה לעמוד בהתחייבותה לשנות את האמנה הפלשתינית. "אני רואה בשינויים אלה מבחן עליון להנהגה וליכולתה של הרשות הפלשתינית, השינויים הנדרשים יהוו אבן בוחן חשובה ורצינית באשר למימושו של ההסכם כולו", אמר רבין.

הוא ציין כי הרשות הפלשתינית התחייבה לשנות את האמנה תוך חודשיים מיום הקמת המועצה הלאומית הפלשתינית. רבין גם הביע אי שביעות רצון מנחישות המאבק של הרשות נגד הטרור. "אנו תובעים גם מן הרשות הפלשתינית למלא חובתה על־פי ההסכם שחתמנו עמה ולהדריף את פעילותה נגד מרצחי השלום ואויביו באזורים שבשטחים למרותה. אנו יודעים שהרשות הפלשתינית נקטה בשורה של צעדים שסיכלו פיגועים בנו, אך עליה לעשות יותר, הרבה יותר, נגד ארגוני הטרור, אויבי השלום", אמר.

פגישת א־שרע

(סוף מעמוד 1א)

השיחות, כפי שעשה בתחילה לעיתונות.

בדבריו לעיתונאים אמר א־שרע כי הבסיס לחידוש המשא־ומתן הוא הודעה ישראלית על נכונות לנסיגה לגבולות 4 ביוני 67', הנסיגה מהרמה לבינן. הוא מתח ביקורת עקיפה על ארה"ב, ואמר כי היא היתה זו שחיברה את הנוסחה שעליה התבססו שיחות הרמטכ"לים, ויודע לארה"ב שסוריה לא סטתה מאותה נוסחה.

א־שרע הבהיר כי נכונות ישראלית בגולן אינה באה בחשבון, האשים את ישראל במניפולציות שנועדו לנצל את השיחות בעדיף הסורי לצורך קידום המגעים בערוצים אחרים. לדבריו, בלי סוריה ולבנון לא ייתכן שלום כולל במזרח התיכון.

שעה קלה לפני פגישת א־שרע-כריסטופר, אמר דובר מחלקת המדינה, ניקולס ברנס, לעיתונאים כי כריסטופר מצפה ל"פגישה קשה ביותר". הוא הדגיש שבביקורו האחרון בדמשק התרשם כריסטופר כי השיג הסכמה עם סוריה על סדר השיחות הצבאיות. לדבריו, באומו של א־שרע באו"ם ובאמרים בעיתונות הסורית רומזים לכך שהשיחות עם הסורים תהיינה קשות.

חברת תדיראן

(סוף מעמוד 1א)

תן של אבקות אלו או על ידי ספיגתן דרך העור, עלולה לגרום לאדם חבלות ואף לסכן את חייו באמצעות פגיעה בכליות; גולת כותרתו: אבדן חוש הריח; בעיות בנשימה; בריחת סידן הגורמת למפגעים בעצמות ובפרקים; סרטן הערמונית והריאות.

לטענת פרקליטות המחוז הנאשמים ידעו, או היו צריכים לדעת, כי השיטות שבהם לניקל ולקדמיום עלולה לסכנם ויש לנקוט אמצעי בטיחות כדי להגן עליהם. עוד טוענת התובעת כי חמשת הנאשמים היו חייבים לדאוג לקיומם של אמצעי בטיחות נאותים במפעל הכוללים, בין היתר, אולם ייצור נקי ומאוורר כולל מערכת יניקה מתאימה; מגן ציוד אישי לעובדים ובכלל זה מסכות וכפפות המתאימות לעבודה במפעל ובגדי עבודה מיוחדים.

לטענתה של שנים, הנאשמים הפרו את חובתם לנהוג במפעל בזהירות סבירה והשתמשו בניקל והקדמיום בדרך נמהרת ורשלנית שיש בה כדי להרעיל ולסכן אדם ואף לגרום לו חבלה.

באשר לשניים מהנאשמים – יוזאלי ושדה – נאמר בכתב האישום, כי לא שכרו שירותי מומחים וזאת למרות שבבדיקות אשר נערכו בעובדים במפעל התגלה בגופם של עשרות מהם קדמיום בשתן ובדם ברמות העולות בעשרות אחוזים, ולעתים במאות אחוזים, מן הרמה המותרת בסטנדרטים בינלאומיים שהיו ידועים לחברה ולנאשם יוזאלי. עוד נטען נגד שני הנאשמים (יוזאלי ושדה) כי לא הפסיקו את העבודה במפעל עם גילוי החשיפה עד שיימצא פתרון הולם לבעיה שנתגלתה.

באשר לשני הנאשמים האחרים – פיטר ודייכמן – נטען כי לא דאגו להזהיר את העובדים מפני הסכנות הטמונות בעבודה ואיפשרו להם לעבוד ללא בגדי עבודה הולמים, מסכות וכפפות.

הקראת כתב האישום נקבעה לחודש דצמבר.

קשר לישיר
לפרסום מודעות
177-022-7575
קשר לישיר
קבלת מודעות מכל הסוגים
ל"הארץ" ל"העיר" ול"לוח העיר"

לוח העיר
הלוח של אזור המרכז

פר/5762
מבי 296/95
הודעה על ביטול צו כינוס נכסים והכרזת פשיטת רגל
שם החייב, תיאור ומען: מלוף יורם ת.ז. 056446834 בנק
הנשיא 7/28 אשקלון
בית המשפט המחוזי של: באר שבע
ת.א. 601/90 (פר־5762)
תאריך מתן צו כינוס נכסים
הכרזת פשיטת רגל: 7 באדר התשנ"א (21/02/91)
תאריך ביטול צו
כינוס ופשיטת רגל: כ"ב באלול התשנ"ה (17/09/95)
סיבת הביטול: ביטול לדעה של הליכי הפשר.
ש. אבנרי־שגיא, עו"ד
סגן הכונס הרשמי
תאריך: 29 בספטמבר 1995

מספרנו: פר/11018
פקודת פשיטת הרגל (נוסח חדש) תש"ם 1980
הודעה על ביטול צו כינוס נכסים ופשיטת רגל
שם החייב תיאור ומען: כדר דוד ת.ז. 5108865 מקצוע קבלן בנין בלוסקין 8 ראשון לציון.
בית המשפט המחוזי תל אביב, תיק אחוד 2176/87
תאריך מתן צו כינוס: 25/02/88
תאריך מתן צו פ"ר: 14/07/88
סיבת הביטול: פשרה
תאריך הביטול: 04/09/95
אלישבע גלילי, עו"ד
סגן הכונס הרשמי
תל אביב 03.10.95

הודעה המופנה לנושים
עפ"י סעיף 8(א) לחוק הירושה התשכ"ה–1965
נמסרת בזאת הודעה כי עוה"ד ישראלה ביטלין מרחוב בל 3 תל אביב מונתה ע"י בית המשפט המחוזי בתל־אביב–יפו, תיק עזבונות 3457/94, כמנהלת עזבונו של המנוח מר אביטל מוטינזון ז"ל שנפטר ביום 4.9.1994 בירושלים.
נושי העזבון מתבקשים להודיע בכתב למנהלת העזבון על תביעותיהם תוך שלושה חודשים מיום פרסום הודעה זו.
כל תביעה לאחר תום שלושת החודשים לא תענה.
ישראלה ביטלין, עו"ד
מנהלת עזבון המנוח
אביטל מוטינזון ז"ל

הכנסת
לידיעת ציבור המבקרים במשכן הכנסת:
בחול המועד סוכות מיום י"ד בתשרי, ערב החג, 8.10.95 ועד יום כ"ג בתשרי, 17.10.95 יהיה משכן הכנסת סגור ולא יתקיימו סיורים

בצער רב אנו מודיעים על פטירתו של יקירנו
ארקדי (אברהם) שלמן ז"ל
ההלויה התקיימה ביום חמישי יא' תשרי תשנ"ו 5.10.95
אבלים:
בנו וכלתו: יגאל וחנה וב"ב

מודעות אבל
03-5605591

בצער רב אנו מודיעים כי יקירנו
ד"ר פאול וינטר
הלך לעולמו בשיבה טובה
ההלויה תתקיים היום יום שישי י"ב תשרי תשנ"ו (6 באוקטובר 1995) בשעה 11:00 בבית העלמין שדה יהושע שער א' חיפה.
השבעה ברח' אנדרסן 7, דירה 2, רמת אביב.
בנו: מיכאל וחנה וינטר וב"ב
בנו: יעקב וירדנה טבת וב"ב
אחותו: לאה לדרר ומשפחתה

הלשכה המרכזית לסטטיסטיקה
אבלה
במות חבר ההנהלה
ד"ר איתן סבטאלו
ההלויה היום, יום שישי, י"ב בתשרי תשנ"ו, 6 באוקטובר 1995, בשעה 11:00 מבית הלוויות "סנהדריה", ירושלים

אנו אבלים על מותו של שכנינו היקר
עמנואל קורינלדי
ומשתתפים בצער המשפחה
ועד הבית
רחוב בורלא 20 ירושלים

יהודית הס
איננה
יהודית ניתקה את עצמה מן היסוד הגרוע שבעצמות.
(ולדה)
תרמה את גופה למדע
בנה: יואב הס ומשפחתו
אחיה: יהודה הברמן

עיריית בני־ברק
תנחומים כנים
למר משה שגיא
חבר הועדה הקרואה
על פטירת
אביו ז"ל
עמוס מרחיים
יו"ר הועדה הקרואה
וחברי הועדה

בנק דיסקונט לישראל בע"מ
הנהלת הבנק הועד הארצי ועד הגמלאים
אבלים על פטירתו של חברנו לעבודה
משה תאקו ז"ל
ומביעים תנחומים לבני משפחתו.

יקירתנו
כרמן אברמוב
בת סילביה אורסו ז"ל
איננה
ההלויה תתקיים ביום ראשון, י"ד תשרי תשנ"ו, 8.10.95, בשעה 11:00, בבית העלמין החדש ברחובות
בעלה: קובי אברמוב
ילדיה: סיון ועומר
אביה: וילי אורסו וב"ב
חמיה: ברכה ומשה אברמוב
וכל בני המשפחה

לנעמי רוטמן
וליורם איזק
אתכם באבלכם הכבד
הנהלת עיצוב
והעובדים

האגודה הישראלית לאימונולוגיה
ISRAEL IMMUNOLOGICAL SOCIETY
לחברתנו פרופ' חיה מורוז
משתתפים באבלך הכבד על מות בעלך
זאב ז"ל
חברי האגודה הישראלית לאימונולוגיה

אהובנו
ד"ר איתן פרנקו סבטאלו
נפטר בטרם עת
ההלויה תתקיים היום, יום שישי, (י"ב בתשרי תשנ"ו) 6.10.95
בשעה 11:00 לפני הצהריים מבית הלוויות סנהדריה ירושלים
אשתו: אילנה
ילדיו: שי, מאיה ועופר, אילון ויונית
אחותו: ענת (אגרוזה) שמש וב"ב

המומים וכואבים
משתתפים בצערה של חברתנו לעבודה
פרופ' חיה מורוז
על מותו בטרם עת של בעלה
אינג' זאב מורוז
המרכז למחקר רפואי ע"ש פלסנשטיין
ההנהלה והעובדים

לאל"מ ציון ספיר
משתתפים בצערך על מות
אביך
מפקד המפח"ש
קציני החיל והמטה

על פטירתו
של ידיד מורה ורע
המהנדס זאב מורוז
אבלים
אהוד רויטמן ובית אור עבודות

מודעות אבל 24 שעות
הארץ
בכרטיסי אשראי
177-022-9977

לפרופ' אפרים קציר
משתתפים בצערך
על פטירתה בטרם־עת של בתך
עירית
סטנלי פ. גולד – יו"ר חבר הנאמנים
אלפרד יחיאל גוטשאלק – נשיא
היברו יוניון קולג – מכון למדעי היהדות

אוניברסיטת תל אביב
הפקולטה למדעי הרוח
החוג להיסטוריה של המזה"ת ואפריקה
מרכז דיין ללימודי מזה"ת ואפריקה
משתתפים באבלו של
פרופ' מיכאל וינטר
במות עליו אביו ז"ל

חדשות חוץ

שכיר החרב בוב דנאר הסגיר עצמו לידי הכוחות הצרפתיים באיי קומורו

בחוגים אפריקאיים בפאריס מושמעות תהיות: מה קיבל דנאר בתמורה לכניעתו?

מאת ניצן הורוביץ
שליח "הארץ" בצרפת

פאריס (מיוחד ל"הארץ"). יומיים לאחר נחיתת כוחות הקומנדו הצרפתיים באיי קומורו, סוכלה ההפיכה שביצעו שם שכירי החרב והמשטר הקודם השב על כנו. מנהיג המרד, שכיר החרב הצרפתי בוב דנאר, הכריז בתחילה כי יהיה מוכן להמשיך להילחם ולא "ייכנע באופן מביש". אולם תוך זמן קצר מסר את נשקו.

שלשום השתלטו החיילים הצרפתים על הבירה מורוני, ושיחררו את ראש הממשלה והשרים שמצאו מקלט בשגרירות צרפת בעיר. הנשיא נותר כבן ערובה בידי המורדים, ושוחרר אתמול. צעדו הראשון של ראש הממשלה היה להכריז על חנינה כללית לכל החיילים המורדים שהשתתפו במושש של דנאר.

החלטה זו הוציאה את הרוח ממפרשיו של דנאר: שכיר החרב קיווה, כי מאות החיילים הקומוריים יישארו נאמנים לו, מחשש כי יבולע להם אם יוחזר המשטר הקודם. מרבית החיילים הללו השתתפו בניסיון הפיכה לפני שלוש שנים, והסתתרו ביערות עד שגויסו על־ידי דנאר.

לאחר נחיתת הכוחות הצרפתיים, התבצרו דנאר ואנשיו במחנה צבאי בקרבת העיר. אולם לאחר פחות מיממה, נכנעו שכירי החרב וסולקו מהמדינה. פרק הסיום בהרפתקה הקומורית של בוב דנאר עדיין לוט בערפל. שלשום אמר דנאר, כי הוא ואנשיו יהיו מוכנים לשקול פשרה, בתנאי שתובטח להם "יציאה מכובדת" מהאיים. בתגובה הודיעה צרפת, כי לא תקיים שום משא ומתן עם דנאר, ואף הוציאה נגדו צו מעצר בינלאומי.

אולם בפועל כן התקיים מו"מ בין הצדדים, שכתוצאה ממנו נכנעו דנאר ואנשיו ללא קרב. הפרשה הסתיימה במהירות וללא נזקים. השמועות בפאריס אומרות, כי דנאר זכה להבטחות נאות מצרפת בדבר גמול כספי או הקלה בהליכים המשפטיים, וכן קיבל הבטחה כי תינתן ל"לוחמים הלבנים" שלו, רובם אפריקנרים מדרום־אפריקה, אפשרות ליציאה חופשית מהמדינה.

הפרשה כולה מעוררת בחוגים אפריקאיים בפאריס תהיות ותמיהות לא מעטות: כיצד ייתכן כי צרפת לא ידעה על התארגנות שכירי החרב לפני ההפיכה? מדוע התערבה רק לאחר שבוע? האם דנאר פעל על דעת עצמו או שהמשיך מערכת ארוכה ומסועפת של קשר עם צרפת? האם רצתה פאריס בהפלת משטרו של הנשיא ג'והר?

ההערכה היא כי כעת זכתה צרפת לרווח כפול מהפרשה: היא הצליחה "לנער" את משטרו של הנשיא ג'והר הקשיש (שנשלח להחלמה והבראה באי ראוניון), ואולי לגרום לו שלא יפעל יותר על המידה לעבר מדינות ערב ומשטרים איסלאמיים קיצוניים ושיחדל מהמערכה לסיפוח האי מאיוט, וכן זכתה לזהות הרמיזה בכך שחיזקה את מעמדה כ"שוטר של אפריקה". ההתערבות הצרפתית הרגיעה את בני חסותה של צרפת: הנשיא שיראק הוכיח, כי לא יהסס להשתמש בצבא כדי למלא אחר הסכמי ההגנה שחתמה צרפת עם מדינות אפריקאיות רבות.

פרשת דנאר נתבאת כעת כמוקידה משפטית בצרפת, אך טרם ברור כיצד ומתי יועמד לדין. במשפטו הקודם, לפני מספר שנים, התברר כי דנאר פעל פעמים רבות בשליחותה של צרפת. גם העונש שנגזר עליו אז היה קל למדי. סביר להניח, כי בפאריס יעדיפו גם הפעם שלא להטס יותר על המידה בהרפתקאותיו של בוב דנאר.

האפיפיור נאם בעצרת האו"ם; קרא להגדלת הסיוע למדינות העניות

תצלום: רויטר
מזכ"ל האו"ם, בוטרוס גאלי, מקדם את פניו של האפיפיור במרכזו האו"ם בניו יורק

מאת שלמה שמיר
סופר "הארץ" בניו־יורק

ניו־יורק (מיוחד ל"הארץ"). בנאום שנשא אתמול במליאת עצרת האו"ם הבהיר האפיפיור יוחנן פאולוס ה־2, כי מבחנו המרכזי של הארגון, אותו הגדיר כ"מצפון האנושות", הוא ביכולתו "להתעלות ממעמד של מסגרת אדמיניסטרטיבית, ולהפוך למרכז מוסרי שיעניק לאומות תחושה של 'בית' ויפתח מודעות של השתייכות אמיתית למשפחת העמים".

האפיפיור לא התייחס במפורש לפולמוס על עתיד הארגון, המציין 50 שנות קיום. המסר המרכזי בנאומו היה כי מה שעשוי להבטיח את החיוניות של הארגון בעידן החדש שהתהווה הוא "קידום ערכים אנושיים המשרתים לחיי הקהילה הבינלאומית".

התקפה על "הלאומנות הקנאית"

האפיפיור דחק במדינות המפותחות להגדיל את הסיוע שלהן למדינות העניות ובד בבד לכבד את ערכי הדמוקרטיה. "בשעה שמיליוני בני אדם סובלים מדלות שמיתושה רעב, מחלות בגלל העדר תזונה, מחלות, ומחסור, הזכרנו להוכיח לעצמנו, שלאיש אין זכות לנצל את רעהו לקידום האינטרסים שלו".

האפיפיור נאם מול אולם עצרת מלא, ודיבר בחמש השפות הרשמיות של הארגון. בסופו הוא השמיע גם ברכות קצרות בערבית ובסינית. סימני תשישות ניכרו באופן דיבורו. הוא תקף בחריפות את "הלאומנות הקנאית" שלדבריו, "דוחה את זכויות הפרט ומובילה לטיהור של אלימות וטרור". לעומת זאת שיבח את הפטריוטיות כביטוי של אהבה שחש האדם לארצו.

כמו כן אמר, כי "הצהרת זכויות האדם שנוסחה ב־48' מדברת על זכויות הפרט, אך מאז לא נוסחה הצהרה שתתייחס לזכויות העמים". לדבריו, "העולם צריך עדיין ללמוד כיצד לחיות עם הבדלים, כפי שהאירועים במדינות הבלקן ומרכז אפריקה מוכיחים".

הנאום הועבר אתמול בשידור חי בערוצי הטלוויזיה הארציים, בלוויית דברי הערכה. פרשנים ציינו כי המסרים שנכללו בנאומו כבר נשמעו פעמים רבות מעל דוכן האו"ם. "ההבדל הוא", אמר פרשן, "שמדינאים שהשמיעו אותם באו"ם, שבו לארצותיהם ושקעו במלחמות, בעוד שהאפיפיור דיבר במיצב סמכות רוחנית ומוסרית".

סידורי ביטחון נרחבים לשמירה על חייו של האפיפיור ננקטו בידי משטרת ניו־יורק. אלפי שוטרים ואנשי ביטחון הוצבו ברחובות הסמוכים לבניין האו"ם. רחוב 72 במזרח מנהטן, שבאחד מבתיו מתאכסן האפיפיור, נסגר לתנועת הולכי רגל ושוטרים מלווים את דיירי הרחוב לבתיהם.

הפרלמנט של מקדוניה אישר ברוב גדול הצעה לשנות את דגל המדינה

השינוי נעשה במסגרת הסכם לנרמול היחסים עם יוון, הטוענת כי "כוכב ורגינה" – המופיע על הדגל המקדוני – שייך למורשת ההיסטורית היוונית

מאת סוכנויות הידיעות

סקופיה. הפרלמנט המקדוני הסכים אתמול לדרישתה של יוון כי מקדוניה תשנה את הדגל הלאומי שלה, ובכך סלל את הדרך להסרת האמברגו הכלכלי שהטילה אתונה על שכנתה לפני 18 חודשים. על הדגל החדש יופיע ציור של שמש בצבע זהב, על רקע אדום.

חברי הבית הצביעו כמעט פה־אחד בעד השינוי, יומיים לאחר ניסיון התנקשות באמצעות מכונית תופת בחייו של הנשיא, קירו גליגורוב. בעד החוק החדש הצביעו 110 מחברי הבית, חבר אחד התנגד ו־4 נמנעו בהצבעה. חבר הפרלמנט שהתנגד להצעה והנמנעים משתייכים כולם ל"מפלגת השגשוג הדמוקרטי" של המיעוט האלבני הגדול.

"הממשלה נכנעת לתכתיבים של מדינות זרות חזקות יותר, ולנו כחברי פרלמנט הוצגה עובדה מוגמרת", קבל חבר הפרלמנט סאלי רמדאני, ממוצא אלבני, שהצביע נגד ההצעה. לדבריו, הממשלה דוחקת בפרלמנט לאשר את השינוי, מבלי שאיפשרה קיום דיון חופשי בעניין.

בהתאם לדרישה היוונית, תסיר מקדוניה מדגלה את "כוכב ורגינה", כוכב בן 16 קודקודים, שיוון טוענת כי הוא שייך למורשתה ההיסטורית. במסגרת הסכם ביניים לנרמול היחסים בין שתי המדינות, שנחתם ב־13 בספטמבר בניו יורק בתיווכם של האו"ם וארה"ב, הסכימה מקדוניה לשנות את דגלה. כמו כן התחייבה מקדוניה, בתמורה להסרת האמברגו שהטילה עליה יוון בפברואר 1994, לשנות מספר סעיפים בחוקתה, שלדעתה של יוון יש בהם רמז לכוונות התפשטות.

מקדוניה, לשעבר רפובליקה של יוגוסלביה, זכתה לעצמאות ב־1991.

הסניגור: שוקו אסהארה הודה תחת לחץ באחריות להתקפת הגז בטוקיו

התביעה ביפאן מכחישה כי מנהיג כת "האמת הצרופה" הודה בפשע

טוקיו (רויטר). מנהיג כת "האמת הצרופה" ביפאן הודה במתן ההוראה לבצע את התקפת הגז על הרכבת התחתית של טוקיו, כמו גם פשעים אחרים, תחת לחץ איומים להוציא את הכת אל מחוץ לחוק. כך טען אתמול עורך דינו של שוקו אסהארה, שוג'י יקויאמה, שהוסיף כי במשפטו, שעתיד להיפתח ב־26 באוקטובר, לא יודה המנהיג בפשעים, אלא יעיד כי הודה בביצועם תחת לחץ כבד.

אולם פקיד בכיר במשרד התובע המחוזי של טוקיו דחה אתמול את הטענה שאסהארה הודה בביצוע הפשעים. "זהו שקר מוחלט; אסהארה לא הודה בפשעים", ציטטה סוכנות הידיעות קיודו את דבריו של סגן התובע, טאטסואו קאינואקה.

קאינואקה גם דחה את הטענות לפיהן הכריחו החוקרים את אסהארה לחתום על תצהיר. סוכנות הידיעות קיודו ורשת הטלוויזיה טי־בי־אס, דיווחו קודם לכן כי אסהארה חתם על תצהיר בו הודה כי הורה לבצע את ההתקפה על הרכבת התחתית ופשעים אחרים, משום שחשש שאם ימשיך לשמור על שתיקה, תואשם הכת אותה הוא מנהיג, בה חברים 10,000 בני אדם, בהתרעות נגד הממשל, ותוצא אל מחוץ לחוק.

"המשטרה והחוקרים מטעם התביעה איימו עלי, כי השלטונות יפעילו את חוק ההתרעות וחוקים אחרים כדי להוציא את הכת אל מחוץ לחוק", אמר אסהארה ליקויאמה, על פי סוכנות הידיעות קיודו, בפגישה שהתקיימה שלשום. "השבתי שאוכל למנוע פעולה זו אם אודה בביצוע הפשעים, ולכן עשיתי כן לקראת סוף ספטמבר. כמו כן, חתמתי על התצהירים", אמר. "לא הודיתי בכל סעיפי האישום. רק הודיתי בכך שציוויתי על ביצוע הפעולות, או בכך שהסכמתי לביצוען. אם יוציאו את הכת אל מחוץ לחוק, היא תיהרס, וחששתי לאבד אותה, אפילו יותר מהחשש שלי לאבד את חיי. אני מרגיש שעשיתי דבר נורא", אמר הגורו.

בהתקפת הגז הקטלנית על הרכבת התחתית של טוקיו, שאירעה ב־20 במארס בשעות הבוקר, כך אמר הגורו, נהרגו 11 בני אדם ויותר מ־5,000 נוסעים נפגעו משאיפת גז העצבים הקטלני סארין.

סימפסון בראיון ראשון לסי־אן־אן: "הזעם שלי נובע מעיוותי העובדות"

לוס אנג'לס (רויטר). בהודעתו הפומבית הראשונה מאז שזוכה מאשמת רצח, התבטא שלשום בלילה או־ג'יי סימפסון בחריפות נגד אנשים, שאותם האשים בעיוות העובדות במשפטו. הערותיו של סימפסון השמעו בשיחת טלפון מפתיעה לתוכנית "לארי קינג לייב" של רשת סי־אן־אן, בעת שפרקליטו הראשי, ג'וני קוקרן התראיין בתוכנית.

שיחת הטלפון של סימפסון הפתיעה הן את המגיש והן את הצופים. בקול רם ובטוח, אמר סימפסון: "לכל אורך הפרשה הזו, היו עיוותים בהצגת העובדות. אנשים היו מדליקים את הטלוויזיה ושומעים את ה'מומחים' הללו מפרשים בהרחבה את הטעויות והעיוותים האלה".

כוכב הפוטבול לשעבר תקף בדבריו בעיקר את התובעת הראשית במשפט, מרשה קלארק, משום שהוסיפה לתחושת הבלבול של הציבור סביב עדותם של עדים מרכזיים. "הזעם שלי נובע מהעיוותים הללו", אמר סימפסון.

סימפסון ניצל את ההזדמנות כדי לשבח את פרקליטו הראשי. "הייתי רוצה להודות לאיש הזה, ג'וני קוקרן, על כך שהאמין כי מהרגע הראשון, הקשיב לי והשקיע את כל מרצו ואונו כדי לשלוח אותי הביתה ולאפשר לי לבלות עם ילדיי", אמר סימפסון. כאשר שאל אותו קינג אם הוא מרגיש הקלה או זעם, השיב סימפסון, כי הוא מרגיש "קצת מכל דבר".

סימפסון חמק ממצלמי הטלוויזיה שהתקבצו מחוץ לביתו בברנטווד, לפגישה עם בנו ג'סטין בן ה־7 ובתו סידני בת ה־9, שהתקיימה במקום חסוי. פרקליטו הראשי של סימפסון, קוקרן, אישר את דבר קיומה של הפגישה בראיון ל"לארי קינג לייב", ושיבח את משפחתו של אשתו־לשעבר המנוחה, ניקול בראון־סימפסון, על כך שאירגנו את המפגש. לאחר זיכויו של סימפסון החליטה משפחת בראון, שטיפלה בילדים מאז מעצרו של סימפסון, שלא להיאבק על קבלת חזקה על ילדי הזוג.

רשת סי־אן־אן דיווחה, כי המפגש בין הילדים לאביהם התקיים לא הרחק מביתו של סימפסון, אל מול עיני הציבור. הכוונה היתה שהאב וילדיו יסעו למקום פרטי יותר, אך כאשר ראה סימפסון את ילדיו, דווח בסי־אן־אן, הוא זינק ממכוניתו ורץ לעברם, לחבקם.

סימפסון אמר לסי־אן־אן, כי הוא מאושר שהמושבעים זיכו אותו מאשמת רציחתם של אשתו לשעבר ורונלד גולדמן. "עם זאת, לא ניתנה לי ההזדמנות להתאבל", אמר סימפסון. "לילדיי אין יותר אמא. אנשים, משום מה, לא מצליחים להבין שאהבתי את האשה הזו", הוסיף.

גם המושבעים דיברו שלשום לראשונה עם העיתונות, וטענו כי העדים דוברי השקר, "והראיות המושתלות" היו הסיבות לכך שזיכו את הנאשם.

אחת מתשעה המושבעים השחורים, ברנדה מורגן, אמרה לעיתונאים: "אני יודעת שאו־ג'יי סימפסון לא עשה זאת". עם זאת, סיפרה בתה של המושבעת הלבנה, כי אמה אמרה לה בדמעות שסימפסון היה "כנראה" אשם, למרות שהצביעה למען זיכויו, משום שהיו לה ספקות בנוגע לעדותו של הבלש מארק פורמן, שהתגלה כשקרן וגזען.

בקצרה

● אלג'יריה. מכונית תופת התפוצצה אתמול במגרש חניה של מלון במזרח אלג'יריה, וגרמה למותם של תשעה אנשים ולפציעתם של 19, נמסר בהודעה של השלטונות האלג'יריים. המלון שלידו אירע הפיצוץ נפגע קשות. (ע"ר וע"צ)

● ארה"ב־רוסיה. שר ההגנה האמריקאי, ויליאם פרי, ייפגש מחרתיים בז'נווה עם עמיתו הרוסי, פאבל גראצ'ב, וידון עמו בתפקידה של רוסיה בפעולה לשמירת שלום בבוסניה, מסר אתמול דובר הפנטגון. הדובר אישר ידיעה קודמת על הפגישה, שהפיצה סוכנות הידיעות הרוסית אינטרפאקס. "הם ידונו בסוגיות ביטחוניות, וישוחחו בעיקר על תפקידה של רוסיה במסגרת כוח ליישום הסכמי השלום בבוסניה", הוסיף הדובר. ארה"ב מעוניינת במעורבותה של רוסיה בכוח תחת פיקודו של נאט"ו, אולם מוסקווה מסרבת להציב את חייליה תחת פיקודה של הברית הצפון אטלנטית. פרי ציין, כי ישנם תפקידים אחרים שהרוסים יוכלו למלא מבלי להיות תחת הפיקוד ומבנה הפיקוח של נאט"ו. (ע"ר)

● גרמניה. אלמונים הרסו חלקית אנדרטה בברלין לזכר קורבנות השואה, מסרה אתמול משטרת גרמניה. האלמונים הרסו חמישה מתוך שישה פסלים שהוצבו ליד תחנת הרכבת הנטושה אנהאלט בברלין, לזכר גירוש היהודים מברלין למחנות ההשמדה הנאציים. הפסלים, מעשה ידיו של הפסל הברלינאי סטאבס וולפה, הוצבו ב־30 בספטמבר ליד תחנת הרכבת, שנהרסה ב־1945. תחנת אנהאלט, שנותרו ממנה רק שרידים של שער הכניסה, שימשה את הנאצים לגירוש יהודים למחנה הריכוז טרזינשטאט. (ע"צ וע"ר)

מכון ויצמן למדע
היחידה לפעולות נוער
החוג הארצי למתמטיקה בהתכתבות
מחדש את פעילותו
אם הנך בכתה ג' עד י'
(משתתפים בכתות גבוהות יותר יתקבלו אף הם בברכה)
ואוהב/ת אתגרים במתמטיקה - זהו החוג בשבילך!
לחלן שאלה לדוגמה
על נהר הירדן
בשיט השנתי של חברי החוג הארצי על נהר הירדן הועף כובעו של אחד הילדים אל מתחת לגשר א. כעבור 10 דקות של שיט בכיוון מנוגד לזרם, הרגישו החברים בחסרון הכובע, הם סובבו את הסירה ושטו בחזרה באותה מהירות על מנת למצוא אותו, ואכן בדיוק מתחת לגשר ב הם השיגו את הכובע שנסחף בינתיים בזרם.
מהי מהירות הזרם בירדן?
גשר 1 קים גשר
זרם זרם
ב א
כיוון השיט
אנא פנה/י בגלויה לכתובת:
היחידה לפעולות נוער, מכון ויצמן למדע, רחובות 76100
וציין/י שם, כתובת מלאה, כתה ומספר טלפון, או מסור/מסרי פרטים אלה בטלפון 08-344316
בתגובה תקבל/י לביתך שאלון במתמטיקה המותאם לרמתך (החל מחודש נובמבר).
נמשכת ההרשמה לחוגי המדע והמתמטיקה לכיתות ו'-י"ב.

דירה מפוארת
קומה שלמה - כ-170 מ"ר
בבנין חדש ליד שדרות ח"ן בת"א
מפרט מיוחד
$960,000
טל' 03-6967434

סינמטק
ירושלים 3000
ירושלים 3000-הסרט
סינמטק ירושלים
הקרן לעידוד קולנוע איכותי
הקרן החדשה לקולנוע וטלוויזיה
פונים לציבור יוצרי הקולנוע בישראל
(יוצרים בעלי נסיון קודם)
להגיש הצעות לסרטים על ירושלים,
באורך 26 דקות.
את ההצעות יש לשלוח לסינמטק ירושלים
עד 11.11.95, עבור פרוייקט
"ירושלים 3000-הסרט"
סינמטק ירושלים, גיא בן הנום, ת.ד. 8561,
ירושלים 91083, טל' 02-724131

יד ושם רשות הזיכרון לשואה ולגבורה
המכון הבינלאומי לחקר השואה
סימפוזיון בנושא:
"השואה והקמת מדינת ישראל"
יתקיים ביום רביעי, י"ז בתשרי תשנ"ו,
11 באוקטובר 1995, בשעה 20:00
באודיטוריום של יד ושם
משתתפים:
ד"ר יוסף בורג (יו"ר)
הסופר ס. יזהר
פרופ' שאול פרידלנדר
פרופ' אניטה שפירא
הציבור מוזמן
אוטובוס יעמוד לרשות הבאים
מן השעה 19:30 מהחניה בהר הרצל וחזרה

פסטיבל הסרטים ה-11 חיפה
בחוה"מ 9-14.10.95 לאורך חמישה ימים של קסם טבל כולנו לצחוק, לבכות ולהתרגש בפסטיבל הסרטים ה-11 חיפה ● 80 סרטים נבחרים מכל רחבי העולם ● מגוון בכורות ארציות ואנשי קולנוע מחו"ל ● ארועי חוצות מרהיבים ● תחרות הוידיאו קליפים הישראלית ● ליל טורפי הפרסומות ● שלושה לילות של צפייה בסרטי טבע קלאסיים תחת כיפת השמיים בפארק הכרמל ● בנוסף לכל אלה, מוצעים לכם הפעם גם שני מבצעים אטרקטיביים. אתם מוזמנים לשכוח קצת את העולם, להכנס לאולם ופשוט להנות מקולנוע מעולה - להתראות.
הפסטיבל נערך בתמיכת:
למידע נוסף - טלמסר 04-303113 קופות כרטיסים: בחיפה: טל. 379836, 376841, 04-379839.
"שכנים"

هكذا من الأصل

صورة من الأصل

חדשות חוץ

כוחות צבא קרואטיה פלשו שוב לצפון־מערב בוסניה

בתחילת הקיץ הביאה מתקפה קרואטית־בוסנית משולבת לכיבוש שטחים נרחבים מידי הבדלנים הסרבים

סרייבו (אי־פי). האו"ם דיווח אתמול, כי כוחות צבא קרואטיה בעו לתוך צפון־מערב בוסניה, ובכך עורר חששות שהלחימה בבוסניה תימשך, על אף הסכם הפסקת האש שעליו הוכרז אתמול בוואשינגטון.

את הסכם הפסקת האש, שאותו הגדיר הנשיא קלינטון "רגע חשוב בהיסטוריה הכואבת של יוגוסלוויה־לשעבר", עיצב השליח הבכיר של קלינטון לאזור הבלקנים, ריצ'רד הולברוק, שנפגש אתמול בסרייבו עם ראשי ממשלת בוסניה, לאחר שנועד שלשום בבלגראד עם נשיא סרביה, סלובודאן מילושביץ'. הולברוק טילפן לקלינטון כדי לבשר לו את הבשורות הטובות, והנשיא – בהיזכרו בכל הפסקות האש הקודמות ביוגוסלוויה־לשעבר, שלא עמדו במבחן הזמן – אמר, כי "חשוב לראות מה הצדדים היריבים עושים, ולא רק מה הם אומרים".

בזאגרב בירת קרואטיה, מסרה אתמול דוברת האו"ם, רידה אט־ראשאני, כי ביומיים האחרונים הגו יותר ממאה חיילים קרואטים את הגבול לתוך מובלעת ביהאץ' הצפונית. היא מסרה, כי לא ברור אם החיילים הם רק חיל חלוץ של כוח גדול יותר. בתחילת הקיץ, מתקפה משולבת של כוחות מקרואטיה וכוחות ממשלת בוסניה אילצה את הסרבים־הבוסנים לוותר על שטחים נרחבים. אולם בשבועות האחרונים, הצליחו הסרבים לשוב ולכבוש חלק מאזורים אלה, לאחר שהחיילים הקרואטים נסוגו. חזרתם של חיילים קרואטים חמושים ומאומנים היטב לבוסניה עשויה להצביע על תחילתה של מתקפה משולבת חדשה.

ריכוז כוחות ארטילריה

עוד דווח, כי צבא קרואטיה ריכז כוחות ארטילריים סמוך לדבור, עיירה הסמוכה לגבול הבוסני. החיילים הקרואטים נאלצו לסגת לאזור דבור מבוסניה לפני כמה שבועות, לאחר שלא הצליחו להחזיק בשטחים שכבשו מידי הסרבים. דובר האו"ם בטוזלה, המרוחקת 40 קילומטרים צפונית לדבור – כריס ג'יינס קאנו, דיווח על "פעילות צבאית כבדה" באזור זה. קאנו אמר, כי הצבא הקרואטי ניסה לחצות את נהר אונה – הגבול בין קרואטיה לבוסניה – כבר מוקדם יותר השבוע, אך אש סרבית אילצה אותו לסגת בחזרה.

משום שהכוחות הקרואטים לא־סייעו באחרונה לכוחות צבא ממשלת בוסניה, הצליחו הסרבים להתקרב לקראת בוסנסקה קרופה, עיירה הממוקמת כ־56 קילומטרים מערבית לבאניה לוקה, שנכבשה על ידי צבא ממשלת בוסניה לפני מספר שבועות. כמו כן, דווח על לחימה דרומית לסרייבו, שם נמסר ממפקדת הלוחמים הסרבים בבוסניה, כי כוחות הממשלה ביצעו התקפות לעבר טרנובו והר טרסקאביצה. האילו האו"ם דיווח על מתקפה של כוחות הממשלה בוסכל הרי אוזרן בצפון בוסניה.

אתמול דיווח האו"ם, כי בכוונתו לקצץ יותר מ־9,000 ממספר חייליו המוצבים בבוסניה, ובכך לצמצם את מספרם ל־21 אלף. בין היחידות שחייליהן יחזרו לבתיהם נמצאות יחידות מבנגלאדש, הולנד, פקיסטאן והבריגדה ה־24 המוטסת של בריטניה.

נוסח הסכם הפסקת האש שנחתם בין הצדדים היריבים בבוסניה

זאגרב (ע"ר). להלן נוסח הסכם הפסקת האש בבוסניה, עליו הוסכם אתמול בין הצדדים היריבים ברפובליקה, בתיווך ארה"ב:

1) החל מהתאריך המצוין בסעיף 2, יכוננו הצדדים הפסקת אש בכל השטח הנמצא בין גבולות בוסניה־הרצגובינה, יסיימו את כל מעשי האיבה והפעולות הצבאיות, ויישמו את כל תנאי הסכם זה.

2) הפסקת האש תיכנס לתוקף בשעה חצות ודקה ב־10 באוקטובר, בתנאי שעד לשעה זו תושב אספקת הגז והחשמל הבדלאה לסרייבו. אחרת, תיכנס הפסקת האש לתוקף בשעה חצות ודקה ביום שבו תחודש אספקה זו.

3) כדי לאפשר את הגו"ם ותחילת יישום תנאי הסכם השלום, תימשך הפסקת האש 60 ימים או עד להשלמת שיחות השלום בוועידת השלום – המאוחר מבין השניים.

4) בהמשך להתחייבות להפסיק את האש בתאריך הנדון, כל הצדדים יבטיחו מיד, כי כל המפקדים הצבאיים יציינו לפקודות ברורות, כדלקמן: א. איסור כל מבצע צבאי. ב. איסור פעולות סיקה ומטרול הרחק מעמדות ידידותיות. ג. איסור כל ירי, כולל ירי צלפים. ד. איסור הנחת מוקשים נוספים. ה. איסור הקמת מתרסים או מכשולים נוספים.

5) בתאריך האמור יוודאו מיד כל הצדדים כי: א. כל האזרחים העצורים יקבלו יחס אנושי. ב. כל שבויי המלחמה יוחלפו תחת השגחת כוח השלום של האו"ם.

6) החל מהתאריך האמור ישתפו כל הצדדים פעולה לשמירת הפסקת האש בתיאום עם כוח השלום של האו"ם, וידווחו מיד על כל ההפרות לסמכויות המתאימות בכוח האו"ם.

7) החל בתאריך האמור יאפשרו כל הצדדים מעבר חופשי ללא הפרעות בין סרייבו לגוראז'דה בשתי הדרכים העיקריות (סרייבו־רוגאטיצה־גוראז'דה, ובלגראד־גוראז'דה) לכל תנועת אזרחים ואנשי האו"ם.

8) בתקופת הפסקת האש יכבדו כל החתומים מטה במלואן את ההתחייבויות עליהן חתמו בהצהרת העקרונות הבסיסית שנחתמה בז'נבה ב־8 בספטמבר 1995, ובהצהרת העקרונות הנוספת שנחתמה ב־26 בספטמבר, כולל הסרת כל ההגבלות על תנועה חופשית של האנשים, ועל זכותם של העקורים לשוב לבתיהם ולקבל חזרה את רכושם.

תצלום רויטר

קשישות בסרייבו עומדות בתור למרק במרכז שהקים הצלב האדום בבירה הנצורה

יומן

למחרת הפסקת האש

פחות מעשרה ימים אחרי שהכריז על הסכם העקרונות שהושג בבוסניה בחסות מאמץ משולב של דיפלומטיה והפצצות אמריקאיות, התברך הנשיא קלינטון בצעד נוסף לקראת סיומה של המלחמה בבלקאנים. הפעם לא מיהר הנשיא לשגר הזמנות לטקס חתימה נוסף באולם המזרחי של הבית הלבן. במקום זאת, הציע לשים לב למוצא תותחיהם של הצדדים הלוחמים יותר מאשר למוצא פיהם.

אין זה מקרה, שההודעה על הפסקת האש, המיועדת להיכנס לתוקפה ביום שלישי הבא, נמסרה למחרת חידוש ההפצצות האוויריות של מטוסי נאט"ו על שלוש תנועות ורדאר של כוחות הסרבים־הבוסנים. דיווחי האו"ם על תנועות הצבא הקרואטי לעבר בוסניה, כמעט בד־בבד עם הודעתו של נשיא ארה"ב, אופייניים אף הם לדפוס התנהגותה של מטוטלת המלחמה והשלום באזור המוכה הזה.

הסכם חלוקתה של בוסניה בין הממשלה המוסלמית־קרואטית לבין הסרבים לא יוציא את ימיו בלא מיגון הולם של שיטת המקל והגזר. אין מי שמיטיב להבין זאת יותר מהמזכיר הכללי של נאט"ו, וילי קלאס. בהכירו את יחסי הכוחות בין הממשל לקונגרס בארה"ב, בחר קלאס בבמת מועדון העיתונות בוואשינגטון כדי להצהיר שעצמאותה של בוסניה ויציבותה יובטחו אך ורק על ידי נוכחותם של כוחות נאט"ו בשטח.

על מנת שלא להשאיר מקום לספק, קרא קלאס לאמריקאים לתרום את חלקם לכוח הזה. עכשיו לא נותר לנשיא קלינטון אלא לשכנע את הקונגרס הרפובליקאי, ששיגור חיילים אמריקאים להבטיח את שלום הבלקאנים הוא רעיון מוצלח יותר משיגור תחמושת להבטחת המשך המלחמה.

עקיבא אלדר

משרד החינוך והתרבות מנהל התרבות, אגף התרבות והאמנות
עיריית תל-אביב-יפו מנהל החינוך והתרבות

מכון אבני

הקמפוס לאמנות ועיצוב תל אביב

נמשכת ההרשמה לשנת 95-96

אמנות ARTS STUDIES לימודי עיצוב גרפי

לימודי אמנות מלאים:

מסלול תלת-שנתי לתעודה, **44 שעות שבועיות.**
תוכנית לימודים מורחבת: ציור, רישום, פיסול, צילום, מיצג ומיצב, מולטימדיה, תקשורת, תחריט, אמנות/מחשב, וידאו-ארט, הדפס משי, עיצוב ותולדות האמנות.
לרשות התלמידים: סדנאות ציור, אולמות רישום, חדרי מחשב .P.C, גלריות תצוגה, ציוד מולטימדיה ווידאו-ארט, טכנולוגיה משוכללת, אולמי הרצאות.

עיצוב גרפי וגרפיקה ממוחשבת

מסלול דו-שנתי, בוקר או ערב.
בתוכנית הלימודים: רישום ואיור, תורת הצבעים, טכניקות גרפיות, עיצוב גרפי, גרפיקה הנדסית, עיצוב כתב, הבאה לדפוס, פרסום ועוד.
לרשות התלמידים: אולם מקינטוש, מעבדת צילום, סדנאות תחריט, הדפס משי. (לימודי המקינטוש בשיתוף עם סיוון-בייס למחשבים).

לימודי אמנות חד ודו-שנתיים

6-12 שעות שבועיות
יומיים-שלושה בשבוע, למתחילים ולמתקדמים, בוקר או ערב, במקצועות: רישום וציור, פיסול, צילום, איור, רישום אקדמי, מולטימדיה, וידאו ארט, מקינטוש, תחריט והדפס משי.

רשימת מורים ומרצים

שמעון אבני, דגנית אילן, משה אלחנתי, עידן אנשל, דורון בר-אדון, עדו בר-אל, גלודה הינגי, טל געש, ד"ר דויד גרייבס, דרורה דומיני, יעקב דורציק, סורין הלר, מרים כבסה, יהודית לוין, אורי ליפשיץ, הדר מאור דגני, יפעת מור, דבורה מורג, מוטי מזרחי, יעקב מישורי, ד"ר דליה משולם, יהודית ססטורטס, משה עמר, נחום עינבר, גדעון עפרת, צבי פדלמן, מאיר פיצ'חדזה, יוסי פפר, מנשה קדישמן, אבינועם קוסובסקי, תמרה קרונהאוז, אירה קרן, תמר רבן, דובי רונן, פנינה רייכמן, חובב רשלבך, הלני שמאי

תנאי קבלה

תעודת בגרות, תיק עבודות, מבחן ברישום, מבחן מעשי, מבחן ידע כללי וראיון אישי בפני ועדת קבלה. (לתלמידי עיצוב גרפי גם מבחן כתב ומבחן צורני)
מבחני כניסה (מעשיים ועיוניים) ראיונות בפני ועדות קבלה
ייעוץ פדאגוגי אישי ניתן לקבל במזכירות האקדמית בתיאום מראש.

בחול המועד סוכות המזכירות האקדמית תהיה פתוחה ברציפות בין השעות 08:00-20:00

סיורי התרשמות בקמפוס של מכון אבני מתקיימים מדי יום בשעות 10:00-13:00 ו-18:00-20:00 ללא תיאום מראש (פרט לימי ו').

פרטים והרשמה במזכירות האקדמית:

רח' אילת 6, יפו, טלפונים: 6817080/1, 03-6820549.
פתוח א-ה בין: 8:30-20:00.

אבני. הקמפוס לאמנות ועיצוב תל אביב

מזג האוויר

תחזית להיום

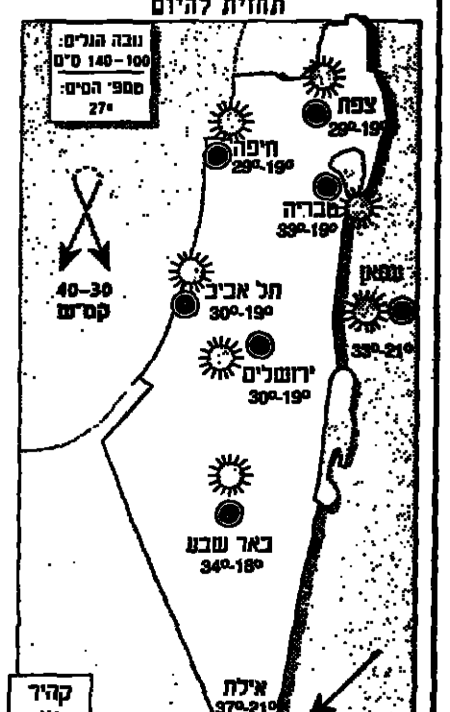

שבת | ראשון | שני

התחממות קלה

היום יהיה בהיר וצפויה עלייה קלה בטמפרטורות, בעיקר בהרים ובפנים הארץ. הלחות תוסיף להיות גבוהה יחסית. הים יהיה גלי; גובה הגלים מ־100 עד 140 ס"מ; טמפרטורת המים – 27 מעלות. תנשב רוח צפון־מערבית עד צפון־מזרחית במהירות של 30 עד 40 קמ"ש, וישררו תנאים טובים לדאייה.

תיאור המפה הסינופטית: אפיק מים מוף שנבנס לאזורנו, ורכס במזרח הים התיכון, גורמים למזג אוויר יציב ולהתחממות. רכס מעל מרכז אירופה ומזרחה גורם שם למזג אוויר יציב ונוח. שקע עמוק ממערב לאנגליה גורם לגשמים מקומיים במערב אירופה.

בשבת צפויה עלייה נוספת בטמפרטורות, ויהיה חם ויבש בהרים ובפנים הארץ; במישור החוף לא צפוי שינוי ניכר במזג האוויר. בימים ראשון ושני צפויה ירידה הדרגתית בטמפרטורות ועלייה בלחות, וייעשה מעונן חלקית.

עומס החום

תחזית להיום	בוקר 7-12	צהריים 12-16	ערב 16-20	לילה 20-7
אזור הגליל	—	קל	—	—
אזור הכנרת	קל	בינוני	קל	—
אזור חיפה	—	קל־בינוני	—	—
אזור תל אביב	—	קל־בינוני	—	—
אזור ירושלים	—	קל	—	—
צפון הנגב (ב"ש)	קל־בינוני	בינוני־כבד	קל	—
אזור אילת	בינוני	כבד	בינוני	קל

התחזית בעולם

	מינ'	מקס'	מזג האוויר
אוסלו	9	13	גשם לפרקים
איסטנבול	11	22	בהיר
אמסטרדם	12	18	מעונן חלקית
אתונה	17	26	בהיר
בודפשט	12	19	מעונן חלקית
בוסטון	16	19	גשם
בייג'ינג *	8	18	בהיר
בנקוק *	23	33	גשם
בריסל	14	19	מעונן חלקית
ברלין	6	17	בהיר
הלסינקי	8	13	מעונן
וינה	10	18	מעונן חלקית
וושינגטון	23	31	בהיר
ז'נבה	11	19	מעונן חלקית
טוקיו *	21	25	גשם לפרקים
טורונטו	10	16	מעונן
יוהנסבורג *	15	29	גשם לפרקים
לונדון	10	17	גשם לפרקים
לוס אנג'לס	16	26	בהיר
ליסבון	13	22	בהיר
מדריד	10	23	בהיר
מיאמי	26	31	גשם לפרקים
ניו דלהי *	22	36	בהיר
ניו יורק	19	25	גשם לפרקים
פאריס	13	20	גשם לפרקים
פראג	10	19	מעונן חלקית
פרנקפורט	11	18	מעונן חלקית
ציריך	9	20	מעונן חלקית
קופנהאגן	13	17	גשם לפרקים
רומא	18	25	מעונן חלקית
ריו דה ז'נרו *	22	29	מעונן

* הטמפרטורות אתמול

המפה הסינופטית החזויה להיום

מפלס הכנרת

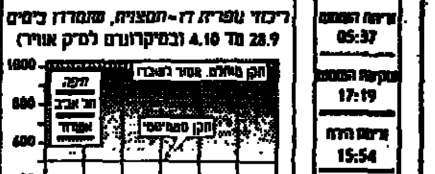

שמש/ירח | זיהום האוויר

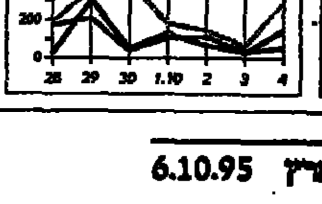

זריחת השמש 05:37
שקיעת השמש 17:19
זריחת הירח 15:54
שקיעת הירח 03:15